



รายงานประจำปี 2567

สภกรณ์ออมทรัพย์มหาวิทยาลัยราชภัฏนครศรีธรรมราช จำกัด

วันพุธที่ 19 กุมภาพันธ์ 2568 เวลา 13.00 น.

ณ หอประชุมใหญ่ มหาวิทยาลัยราชภัฏนครศรีธรรมราช

สารบัญ

หน้า

พระบรมราชาโฆวาท	(1)
สารจากอธิการบดีมหาวิทยาลัยราชภัฏนครศรีธรรมราช	(2)
สารจากประธานกรรมการ	(3)
ระเบียบวาระที่ 1 เรื่องที่ประธานแจ้งเพื่อทราบ	1
ระเบียบวาระที่ 2 เรื่องรับรองรายงานการประชุมใหญ่สามัญ ประจำปี 2566	2
ระเบียบวาระที่ 3 เรื่องแจ้งเพื่อทราบ	
3.1 สรุปผลการดำเนินงาน	31
3.2 การบริหารการเงิน	34
3.3 จำนวนสมาชิกและสมาชิกสมทบ	40
3.4 เงินรับฝาก	42
3.5 การให้บริการเงินกู้	44
3.6 สวัสดิการสมาชิก	48
3.7 การเปิดเผยผลประโยชน์และหรือคำตอบแทนกรรมการ และผู้จัดการ	62
3.8 รายงานผลการตรวจสอบกิจการสหกรณ์ฯ ประจำปี 2567	65
ระเบียบวาระที่ 4 เรื่องเสนอเพื่อพิจารณา	
4.1 อนุมัติงบการเงิน ประจำปีบัญชี 2567	69
4.2 อนุมัติจัดสรรกำไรสุทธิ ประจำปีบัญชี 2567	94
4.3 อนุมัติแผนกลยุทธ์สหกรณ์ออมทรัพย์มหาวิทยาลัยราชภัฏนครศรีธรรมราช จำกัด ประจำปีบัญชี 2568 แผนงานและงบประมาณรายจ่าย ประจำปีบัญชี 2568	95
4.4 กำหนดวงเงินกู้ยืมหรือค้ำประกัน ประจำปีบัญชี 2568	110
4.5 คัดเลือกผู้สอบบัญชีภาคเอกชนเป็นผู้สอบบัญชี ประจำปีบัญชี 2568 และกำหนดค่าธรรมเนียมการสอบบัญชี	112
4.6 เลือกตั้งคณะกรรมการดำเนินการ ประจำปีบัญชี 2568	114
4.7 เลือกตั้งผู้ตรวจสอบกิจการ ประจำปีบัญชี 2568	117
ระเบียบวาระที่ 5 เรื่องอื่น ๆ	118
ภาคผนวก	119

(1)



“...การทำงานทุกอย่าง ย่อมต้องมีปัญหาข้อขัดข้องเกิดขึ้นบ้าง
เป็นเรื่องปรกติธรรมดา แต่เมื่อเกิดขึ้นแล้ว จะต้องรีบปฏิบัติแก้ไข
ไม่ปล่อยให้ทิ้งไว้ให้เกิดความเสียหายแก่งานได้ ผู้ปฏิบัติบริหารงาน
จึงต้องเอาใจใส่ติดตามผลการปฏิบัติงานอย่างใกล้ชิด
จักได้ทราบถึงปัญหาสาเหตุที่เกิดขึ้นและปฏิบัติแก้ไขได้ถูกต้องทันท่วงที...”

พระราโชวาท สมเด็จพระเจ้าอยู่หัวมหาวชิราลงกรณ บดินทรเทพยวรางกูร
เมื่อครั้งยังทรงเป็นสมเด็จพระบรมโอรสาธิราชฯ สยามกุฎราชกุมาร
ในพิธีพระราชทานปริญญาบัตรแก่ผู้สำเร็จการศึกษาจากสถาบันราชภัฏ ณ อาคารใหม่ สวนอัมพร
วันที่ ๒๙ มีนาคม ๒๕๓๙



สารจากอธิการบดี

การประชุมใหญ่สามัญประจำปี 2567

สภรณ์ออมทรัพย์มหาวิทยาลัยราชภัฏนครศรีธรรมราช จำกัด



ในนามของมหาวิทยาลัยราชภัฏนครศรีธรรมราชขอชื่นชมยินดีต่อความสำเร็จของสภรณ์ออมทรัพย์มหาวิทยาลัยราชภัฏนครศรีธรรมราช จำกัด ที่ได้ดำเนินกิจการอย่างมั่นคง ยั่งยืนเคียงคู่กับมหาวิทยาลัยราชภัฏนครศรีธรรมราชมาครบรอบปีที่ 40 และมีการพัฒนาอย่างต่อเนื่องทั้งจำนวนสมาชิกและสินทรัพย์ โดยปัจจุบันมีจำนวนสมาชิก 744 คน อันเป็นเรื่องที่น่าชื่นชมยินดีที่ได้รับความไว้วางใจจากสมาชิกเพิ่มขึ้นเป็นลำดับ สภรณ์ออมทรัพย์มหาวิทยาลัยราชภัฏนครศรีธรรมราช จำกัด ได้ดำเนินการตามพันธกิจเพื่อยกระดับคุณภาพชีวิตของสมาชิกซึ่งช่วยขับเคลื่อนให้บุคลากรของมหาวิทยาลัยและสมาชิกให้มีคุณภาพชีวิตที่ดีขึ้น พัฒนาคุณภาพชีวิตของสมาชิก ทั้งด้านการส่งเสริมออมทรัพย์ การได้รับสวัสดิการต่างๆ การช่วยเหลือสมาชิกทางการเงินเพื่อสร้างความมั่นคง รวมถึงโครงการอบรมให้ความรู้แก่สมาชิก เพื่อให้สมาชิกก้าวไปสู่ความมั่นคงและความยั่งยืนในอนาคต

โอกาสนี้กระผมขออวยพรให้กิจการสภรณ์ออมทรัพย์มหาวิทยาลัยราชภัฏนครศรีธรรมราช จำกัด มีความเจริญก้าวหน้า บริหารจัดการเพื่อการใช้ทรัพยากรเป็นไปอย่างมีประสิทธิภาพ คุ่มค่า เกิดประโยชน์สูงสุดแก่สมาชิก มีความมั่นคงทางการเงินอย่างยั่งยืนก่อให้เกิดคุณูปการแก่สมาชิกสภรณ์ออมทรัพย์มหาวิทยาลัยราชภัฏนครศรีธรรมราช จำกัด บรรลุเป้าหมายและวัตถุประสงค์ของการดำเนินงานที่ตั้งไว้ และขอขอบคุณสมาชิก ที่ปรึกษา คณะกรรมการดำเนินการ เจ้าหน้าที่ ผู้ตรวจสอบกิจการ ผู้สอบบัญชี ตลอดจนผู้ที่เกี่ยวข้องทุกท่านที่ได้ปฏิบัติงานด้วยความเข้มแข็งตลอดปี พ.ศ. 2567 ที่ผ่านมาด้วยความสุจริต โปร่งใส และพิทักษ์สิทธิประโยชน์แก่สมาชิก

(ดร.สมปอง รักษาธรรม)

รักษาราชการแทนอธิการบดี

มหาวิทยาลัยราชภัฏนครศรีธรรมราช

สารจาก

ประธานกรรมการ

เรียน สมาชิกสหกรณ์ออมทรัพย์มหาวิทยาลัยราชภัฏนครศรีธรรมราช จำกัด ทุกท่าน



กระผม ผศ.ดร.อรรครา ธรรมาธิกุล ในนามของประธานกรรมการสหกรณ์ออมทรัพย์มหาวิทยาลัยราชภัฏนครศรีธรรมราช จำกัด มีความยินดีต่อความสำเร็จของสหกรณ์ที่ผลประกอบการในปีที่ผ่านมานี้มีผลการดำเนินงานที่น่าพึงพอใจ สามารถจ่ายเงินปันผลและเงินเฉลี่ยคืนให้แก่สมาชิกได้ตรงตามเวลาที่กำหนด และได้ดำเนินกิจการอย่างต่อเนื่องมาเป็นปีที่ 40 แล้ว เปรียบเสมือนกับคนที่อยู่ในช่วงวัยทำงานที่มีพลัง มีความเข้มแข็ง มีประสบการณ์ เช่นเดียวกับสหกรณ์ของเราที่มีความมุ่งมั่นตั้งใจ พร้อมทั้งจะพัฒนาองค์กรให้เป็นสถาบันการเงินที่มีความมั่นคง สร้างมาตรฐานการให้บริการที่ดี และจัดสวัสดิการให้ครอบคลุมทุกกลุ่มสมาชิก ร่วมมือกันพัฒนาชุมชนและสังคมเพื่อสร้างประโยชน์ และความสุขให้เกิดขึ้นกับสมาชิกทุกคน

ในนามประธานกรรมการ คณะกรรมการ และเจ้าหน้าที่สหกรณ์ทุกท่าน มีความยินดีที่จะแจ้งว่าสหกรณ์ออมทรัพย์มหาวิทยาลัยราชภัฏนครศรีธรรมราช จำกัด มีพัฒนาการเจริญก้าวหน้าอย่างมั่นคงทุกวันนี้ ก็ด้วยการได้รับการสนับสนุนจากผู้บริหารของมหาวิทยาลัย และสมาชิกทุกท่านด้วยดีเสมอมา นอกจากนี้สหกรณ์ยังช่วยสนับสนุนนโยบายของรัฐด้านสวัสดิการ ด้วยการช่วยสนับสนุนสวัสดิการให้แก่สมาชิกให้มีคุณภาพชีวิตที่ดีขึ้น ทั้งด้านส่งเสริมการออมทรัพย์ และการได้รับสวัสดิการต่าง ๆ และในปีนี้สหกรณ์มีเป้าหมายที่จะพัฒนาการให้บริการแก่สมาชิกทุกท่านให้ได้มาตรฐานมากยิ่งขึ้น โดยอยู่บนพื้นฐานของความรอบคอบตามระเบียบปฏิบัติ และยึดผลประโยชน์ของสหกรณ์และสมาชิกเป็นสำคัญ เพื่อให้สมาชิกทุกท่านได้มั่นใจว่าสหกรณ์ออมทรัพย์มหาวิทยาลัยราชภัฏนครศรีธรรมราช จำกัด สามารถเป็นที่พึ่งพิงทางการเงินให้กับสมาชิกทุกท่านได้อย่างมั่นคงและยั่งยืน และหวังเป็นอย่างยิ่งว่าจะได้รับการสนับสนุนและความร่วมมือด้วยดีจากทุกท่านเช่นนี้ตลอดไป

ในโอกาสที่สหกรณ์ออมทรัพย์มหาวิทยาลัยราชภัฏนครศรีธรรมราช จำกัด ได้ดำเนินการมาเป็นปีที่ 40 กระผมขอส่งความรักและปรารถนาดีถึงสมาชิกสหกรณ์ทุกท่าน และขออำนาจคุณพระศรีรัตนตรัย และสิ่งศักดิ์สิทธิ์ทั่วสากลโลกจงบันดาลให้ทุกท่านและครอบครัวจงมีแต่ความสุขความเจริญ คิดหวังสิ่งใดขอให้สมความปรารถนา มีสุขภาพแข็งแรง ปราศจากโรคภัยไข้เจ็บ และภัยอันตรายทั้งปวง โดยทั่วกัน ขอขอบคุณครับ

ผู้ช่วยศาสตราจารย์ ดร.อรรครา ธรรมาธิกุล

ประธานกรรมการ

สหกรณ์ออมทรัพย์มหาวิทยาลัยราชภัฏนครศรีธรรมราช จำกัด

คณะกรรมการดำเนินการ ชุดที่ 40
สหกรณ์ออมทรัพย์มหาวิทยาลัยราชภัฏนครศรีธรรมราช จำกัด



นายวินัย จินดาวัฒน์
รองประธานกรรมการ คนที่ 1



ผศ.ดร.อรรครา ธรรมาธิกุล
ประธานกรรมการ



ดร.โสภณ ชุมทองโต
รองประธานกรรมการ คนที่ 2



นายวรวุฒิ ว่องศิริ
กรรมการและเหรัญญิก



นายคมกฤษ แก่นทอง
กรรมการและเลขานุการ



ดร.จรัญ ถิ่นพระบาท
กรรมการ



ดร.ปิ่นฤดี หนูบุตร
กรรมการ



ดร.ศุภฤกษ์ การธรรมณี
กรรมการ



ผศ.ประหยัด เกษม
กรรมการ



ผศ.ดร.สุรินทร์ ทองทศ
กรรมการ

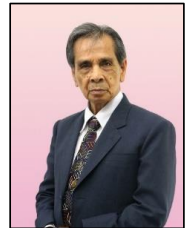

ผศ.ดร.อำนาจ น้อยผา
กรรมการ



นางศิริวรรณ จุลทับ
กรรมการ



นายชัชวาลย์ รัตนพันธุ์
กรรมการ



นายสิทธิพร นิลแสง
กรรมการ



นายสมพงศ์ เหมือนเพชร
กรรมการ

ฝ่ายจัดการ

สหกรณ์ออมทรัพย์มหาวิทยาลัยราชภัฏนครศรีธรรมราช จำกัด



นางกาญญา ไกรนรา
ผู้จัดการ



นางสาวเกษศรา ยอดมณี
เจ้าหน้าที่การเงิน



นางสาวกิตติยา จิตโชติ
เจ้าหน้าที่บัญชี



นางสาวจันทิมา ช่วยตริกตรอง
เจ้าหน้าที่สินเชื่อ



นางสาวภัทรานิษฐ์ อ่ำปลอด
เจ้าหน้าที่ธุรการ

คณะกรรมการอำนวยการ
สหกรณ์ออมทรัพย์มหาวิทยาลัยราชภัฏนครศรีธรรมราช จำกัด



นายวินัย จินดาวัฒน์
รองประธานกรรมการ คนที่ 1



ผศ.ดร.อรรครา ธรรมาธิกุล
ประธานกรรมการ



ดร.โสภณ ชุมทองโต
รองประธานกรรมการ คนที่ 2



นายวรเวช ว่องศิริ
กรรมการและเหรัญญิก



นายคมกฤษ แก่นทอง
กรรมการและเลขานุการ

คณะกรรมการเงินกู้

สทศรณออมทรัพย์มหาวิทยาลัยราชภัฏนครศรีธรรมราช จำกัด



นายสมพงศ์ เหมือนเพชร

ประธานกรรมการ



ผศ.ดร.สุรินทร์ ทองทศ

กรรมการ



ผศ.ประยัต เกษม

กรรมการ



ดร.จรุ ถิ่นพระบาท

กรรมการ



นายชวัลย์ รัตนพันธุ์

กรรมการและเลขานุการ

คณะกรรมการศึกษาและประชาสัมพันธ์
สหกรณ์ออมทรัพย์มหาวิทยาลัยราชภัฏนครศรีธรรมราช จำกัด



นางศิริวรรณ จุลทับ
ประธานกรรมการ



ดร.ปิ่นฤดี หนูบุตร
กรรมการ

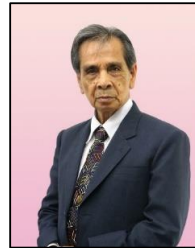

ผศ.ดร.อันวาย น้อยผา
กรรมการ



นายสิทธิพร นิลแสง
กรรมการ



ดร.ศุภฤกษ์ กาธรรมณี
กรรมการและเลขานุการ

สทศรณจังหวัดนครศรีธรรมราช



นางสาวรุ่งอรุณ เหลืองอุ้มพล
ผู้อำนวยการกลุ่มส่งเสริมสทศรณ 1



นางสาวภัทรารวี สุวรรณรัตน์
นักวิชาการสทศรณชำนาญการ

ที่ปรึกษาสทศรณออมทรัพย์มหาวิทยาลัยราชภัฏนครศรีธรรมราช จำกัด



นายภาณุวัฒน์ เพชรโชติ
ที่ปรึกษาสทศรณ

ผู้ตรวจสอบกิจการ

สหกรณ์ออมทรัพย์มหาวิทยาลัยราชภัฏนครศรีธรรมราช จำกัด



นางสาววัชรภรณ์ ลิ้มพันธ์

ผู้ตรวจสอบกิจการ

ผู้สอบบัญชีสหกรณ์ภาคเอกชน



นายมีชัย มิตรารมย์

ผู้สอบบัญชี

สำนักงานตรวจบัญชีสหกรณ์นครศรีธรรมราช



นางสายชล วิโรจน์กุล

นักวิชาการตรวจสอบบัญชีชำนาญการ

โครงสร้างการบริหารงาน
สหกรณ์ออมทรัพย์มหาวิทยาลัยราชภัฏนครศรีธรรมราช จำกัด

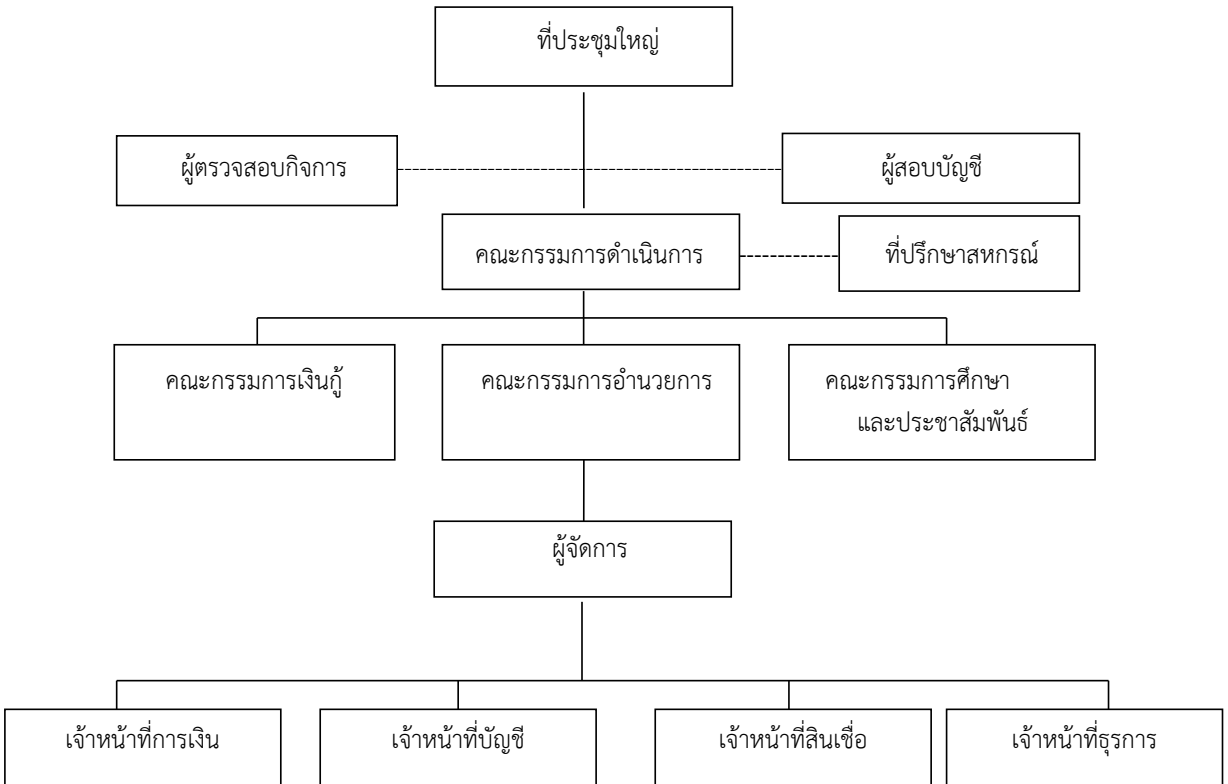



ที่ ว.029/2568

สอ.มหาวิทยาลัยราชภัฏนครศรีธรรมราช จำกัด
ตำบลท่าจิว อำเภอเมือง
จังหวัดนครศรีธรรมราช 80280

6 กุมภาพันธ์ 2568

เรื่อง ขอเชิญประชุมใหญ่สามัญประจำปี 2567

เรียน สมาชิกสหกรณ์ออมทรัพย์มหาวิทยาลัยราชภัฏนครศรีธรรมราช จำกัด

ด้วยคณะกรรมการดำเนินการสหกรณ์ออมทรัพย์มหาวิทยาลัยราชภัฏนครศรีธรรมราช จำกัด มีมติในการประชุมคณะกรรมการดำเนินการ ชุดที่ 40 ครั้งที่ 10/2567 เมื่อวันที่ 30 ตุลาคม 2567 ให้ดำเนินการ จัดประชุมใหญ่สามัญประจำปี 2567 ในวันพุธที่ 19 กุมภาพันธ์ 2568 เวลา 13.00 น. ณ หอประชุมใหญ่ มหาวิทยาลัยราชภัฏนครศรีธรรมราช เพื่อรับทราบและพิจารณาเรื่องต่าง ๆ ตามระเบียบวาระการประชุม ดังนี้

ระเบียบวาระที่ 1 เรื่องที่ประธานแจ้งเพื่อทราบ

ระเบียบวาระที่ 2 เรื่องรับรองรายงานการประชุมใหญ่สามัญ ประจำปี 2566

ระเบียบวาระที่ 3 เรื่องแจ้งเพื่อทราบ

3.1 สรุปผลการดำเนินงาน

3.2 การบริหารการเงิน

3.3 จำนวนสมาชิกและสมาชิกสมทบ

3.4 เงินรับฝาก

3.5 การให้บริการเงินกู้

3.6 สวัสดิการสมาชิก

3.7 การเปิดเผยผลประโยชน์และหรือค่าตอบแทนกรรมการ และผู้จัดการ

3.8 รายงานผลการตรวจสอบกิจการสหกรณ์ฯ ประจำปี 2567

ระเบียบวาระที่ 4 เรื่องเสนอเพื่อพิจารณา

4.1 อนุมัติงบประมาณ ประจำปีบัญชี 2567

4.2 อนุมัติจัดสรรกำไรสุทธิ ประจำปีบัญชี 2567

- 4.3 อนุมัติแผนกลยุทธ์สหกรณ์ออมทรัพย์มหาวิทยาลัยราชภัฏนครศรีธรรมราช จำกัด ประจำปีบัญชี 2568 แผนงานและงบประมาณรายจ่าย ประจำปีบัญชี 2568
- 4.4 กำหนดวงเงินกู้ยืมหรือค้ำประกัน ประจำปีบัญชี 2568
- 4.5 คัดเลือกผู้สอบบัญชีภาคเอกชนเป็นผู้สอบบัญชี ประจำปีบัญชี 2568 และกำหนดค่าธรรมเนียมการสอบบัญชี
- 4.6 เลือกตั้งคณะกรรมการดำเนินการ ประจำปีบัญชี 2568
- 4.7 เลือกตั้งผู้ตรวจสอบกิจการ ประจำปีบัญชี 2568

ระเบียบวาระที่ 5 เรื่องอื่น ๆ

จึงเรียนมาเพื่อโปรดทราบและเชิญเข้าร่วมประชุม ตามวัน เวลา และสถานที่ดังกล่าว

ขอแสดงความนับถือ



(ผศ.ดร.อรรครา ธรรมาริกุล)

ประธานกรรมการ

สหกรณ์ออมทรัพย์มหาวิทยาลัยราชภัฏนครศรีธรรมราช จำกัด

สำนักงานสหกรณ์

โทรศัพท์ 075 - 392044/095-2568750

หมายเหตุ

☞ ลงทะเบียนเข้าร่วมประชุม ลงคะแนนเลือกตั้งประธานกรรมการ กรรมการดำเนินการ และผู้ตรวจสอบกิจการ ประจำปี 2568 เวลา 10.00-13.00 น.

ระเบียบวาระที่ 1

เรื่องที่ประธานแจ้งเพื่อทราบ

.....

.....

.....

.....

.....

.....

.....

.....

มติที่ประชุม

.....

.....

ระเบียบวาระที่ 2

เรื่องรับรองรายงานการประชุมใหญ่สามัญ ประจำปี 2566

ตามที่สหกรณ์ออมทรัพย์มหาวิทยาลัยราชภัฏนครศรีธรรมราช จำกัด ได้จัดประชุมใหญ่สามัญประจำปี 2566 เมื่อวันที่ 7 กุมภาพันธ์ พ.ศ. 2567 เวลา 13.00 น. ณ หอประชุมใหญ่ มหาวิทยาลัยราชภัฏนครศรีธรรมราช นั้น

กรรมการและเลขานุการ ได้จัดทำรายงานการประชุมครั้งดังกล่าวเสร็จเรียบร้อยแล้ว (รายละเอียดตามเอกสารแนบท้าย)

จึงเสนอที่ประชุมเพื่อโปรดพิจารณารับรองรายงานการประชุมใหญ่สามัญ ประจำปี 2566

มติที่ประชุม () รับรองโดยไม่มีการแก้ไข

() รับรองโดยมีการแก้ไข ดังนี้

หน้าที่.....เดิม.....แก้ไขเป็น.....

หน้าที่.....เดิม.....แก้ไขเป็น.....

หน้าที่.....เดิม.....แก้ไขเป็น.....

รายงานการประชุมใหญ่สามัญประจำปี 2566
 สหกรณ์ออมทรัพย์มหาวิทยาลัยราชภัฏนครศรีธรรมราช จำกัด
 วันพุธที่ 7 กุมภาพันธ์ 2567
 ณ หอประชุมใหญ่ มหาวิทยาลัยราชภัฏนครศรีธรรมราช

.....

สมาชิกทั้งหมด	665	คน
สมาชิกที่เข้าประชุม	598	คน
ผู้เข้าร่วมประชุม		
1. นายสุจิน วงศ์ท่าเรือ	ผู้อำนวยการกลุ่มส่งเสริมสหกรณ์ 1	
2. นางสาวภัทรารวี สุวรรณรัตน์	นักวิชาการสหกรณ์ชำนาญการ	
3. นางสาวชล วิโรจน์กุล	นักวิชาการตรวจสอบบัญชีชำนาญการ	
4. นางสาวเฉลิมศรี วงศ์ภาช	นักวิชาการตรวจสอบบัญชี	
5. นางสาวยุวดี มหาศักดิ์พันธ์	ผู้สอบบัญชี	
6. นางสาวเพชรจรัส บึงเอียน	ผู้ช่วยผู้สอบบัญชี	
7. นายภาณุวัฒน์ เพชรโชติ	ที่ปรึกษาสหกรณ์	

เริ่มประชุมเวลา 13.00 น.

นายอรรครา ธรรมาธิกุล ประธานกรรมการ ได้นับจำนวนสมาชิกผู้เข้าประชุม เมื่อเห็นว่าครบองค์ประชุมแล้วจึงเปิดการประชุมและดำเนินการประชุมตามระเบียบวาระดังต่อไปนี้

ระเบียบวาระที่ 1

เรื่องที่ประธานแจ้งให้ที่ประชุมทราบ

นายอรรครา ธรรมาธิกุล ประธานกรรมการ แจ้งต่อที่ประชุมว่า คณะกรรมการดำเนินการชุดที่ 39 ได้ทำงานกันอย่างเต็มที่ มีการบริหารงานโดยยึดหลักพรหมวิหาร 4 ในการทำงาน แสดงความเป็นกัลยาณมิตรที่ดีต่อสมาชิก จากนั้นประธานกรรมการได้แนะนำคณะกรรมการดำเนินการ ฝ่ายจัดการ และผู้เข้าร่วมประชุม พร้อมทั้งได้กล่าวขอบคุณคณะกรรมการดำเนินการชุดที่ 39 และฝ่ายจัดการในการทำงานตลอดปีที่ผ่านมา

มติที่ประชุม : รับทราบ

ระเบียบวาระที่ 2**เรื่องรับรองรายงานประชุมใหญ่สามัญประจำปี 2565**

นายอรรถรา ธรรมธิกุล ประธานกรรมการ นำเสนอรายงานการประชุมใหญ่สามัญประจำปี 2565 ตามที่สหกรณ์ออมทรัพย์มหาวิทยาลัยราชภัฏนครศรีธรรมราช จำกัด ได้จัดประชุมใหญ่สามัญประจำปี 2565 เมื่อวันที่ 8 กุมภาพันธ์ 2566 เวลา 13.00 น. ณ หอประชุมใหญ่ มหาวิทยาลัยราชภัฏนครศรีธรรมราช

สมาชิกในที่ประชุมหลายท่านได้มีการสอบถามเกี่ยวกับประเด็นของเรื่องการทำประกันภัยกับบริษัท ประกันว่ามีผลสรุปอย่างไรบ้างและต้องการให้มีการบรรจุไว้ในวาระการประชุมครั้งนี้ ประธานกรรมการจึงได้แจ้งต่อสมาชิกในที่ประชุมว่าเรื่องนี้ได้บรรจุอยู่ในวาระอื่น ๆ แล้ว ต่อมาได้มีสมาชิกบางท่านได้เสนอว่าเรื่องดังกล่าวนี้เป็นเรื่องที่ได้มีการเสนอกันในที่ประชุมครั้งก่อนจึงควรที่จะบรรจุเอาไว้ในวาระสืบเนื่อง

จากนั้นได้มีสมาชิกอีกหนึ่งท่านและผู้อำนวยการกลุ่มส่งเสริมสหกรณ์ 1 ได้นำเสนอว่า ในส่วนของวาระรับรองรายงานการประชุม เป็นการตรวจดูว่ารายละเอียดที่ปรากฏอยู่ในรายงานการประชุมนั้นได้เป็นไปตามที่สรุปและตกลงกันไว้ในคราวที่ได้มีการประชุมกันไปแล้วหรือไม่ ซึ่งถ้าหากว่าสมาชิกเห็นว่ายังไม่ถูกต้องครบถ้วนตามที่ได้ประชุมกันไปแล้วก็สามารถเสนอให้ปรับแก้ไขเพิ่มเติมได้ แต่ถ้าหากสมาชิกเห็นว่าถูกต้องครบถ้วนแล้วก็ทำการรับรองรายงานการประชุมได้ ดังนั้นวาระรับรองรายงานการประชุมเป็นแค่เพียงการรับรองความถูกต้องของรายงานการประชุมที่ได้บันทึกเอาไว้เท่านั้น

ตามที่กรรมการและเลขานุการ ได้ดำเนินการจัดทำรายงานการประชุมใหญ่สามัญประจำปี 2565 เสร็จเรียบร้อยแล้ว มีจำนวนทั้งหมด 27 หน้า ซึ่งมีรายละเอียดปรากฏอยู่ในเอกสาร รายงานประจำปี 2566 สหกรณ์ออมทรัพย์มหาวิทยาลัยราชภัฏนครศรีธรรมราช จำกัด ตั้งแต่หน้าที่ 3-29

มติที่ประชุม : รับรองรายงานการประชุมใหญ่สามัญประจำปี 2565

ระเบียบวาระที่ 3**เรื่องสืบเนื่องจากการประชุมใหญ่สามัญประจำปี 2565**

นายอรรถรา ธรรมธิกุล ประธานกรรมการ มอบหมายให้ นายคมกฤษ แก่นทอง กรรมการและเลขานุการ ได้นำเสนอในระเบียบวาระที่ 3 เรื่องสืบเนื่องจากการประชุมใหญ่สามัญประจำปี 2565

จากการที่สมาชิกหลายท่านได้นำเสนอต่อที่ประชุมให้ยกเอาประเด็นที่เกี่ยวกับการทำประกันภัยกับบริษัทประกันมาอยู่ในระเบียบวาระที่ 3 เรื่องสืบเนื่องฯ กรรมการและเลขานุการจึงได้ขออนุญาตในที่ประชุมยกเอาหัวข้อ 6.1 การพิจารณาเรื่องเงินจากบริษัทประกันชีวิตที่อยู่ในระเบียบวาระที่ 6 เรื่องอื่น ๆ ขึ้นมาพิจารณาในระเบียบวาระที่ 3 นี้แทน โดยที่กรรมการและเลขานุการได้นำเสนอข้อมูลเพื่อให้ที่ประชุมได้รับทราบ สรุปได้โดยสังเขป ดังนี้

ประเด็นที่สมาชิกได้ตั้งข้อสังเกตในเรื่องที่เกี่ยวกับเงินที่สหกรณ์ออมทรัพย์มหาวิทยาลัยราชภัฏนครศรีธรรมราช จำกัด ได้รับมาจากบริษัทประกันชีวิต ซึ่งคณะกรรมการดำเนินการ ชุดที่ 39 ได้พิจารณาถึงความเห็นและมิตินี้ ดังนี้

1. จากข้อมูลที่ได้มาจากบริษัทประกันชีวิต คือ บริษัทกรุงเทพประกันชีวิตและบริษัททิพยประกันภัย ได้มีข้อมูลไว้ว่า การทำประกันสินเชื่อนั้นเป็นส่วนหนึ่งของการทำประกันชีวิต ในการทำประกันของสมาชิกสหกรณ์ฯ เป็นการทำประกันชีวิตที่ครอบคลุมการคุ้มครองสินเชื่อด้วย ซึ่งเงื่อนไขในการคุ้มครองจะยึดหลักเกณฑ์ของการประกันชีวิตเป็นหลักสำคัญในการจ่ายผลประโยชน์ให้แก่สมาชิกผู้เอาประกัน

2. เงินที่ได้รับมาจากตัวแทน นายหน้า หรือโบรกเกอร์ของบริษัทประกัน ถือว่าเป็นรายได้ของสหกรณ์ฯ หรือไม่ จากที่ได้มีการสอบถามไปยังตัวแทนสหกรณ์จังหวัด นายสุจิน วงศ์ท่าเรือ ผู้อำนวยการกลุ่มส่งเสริมสหกรณ์ 1 ถึงนิยามของคำว่า รายได้สหกรณ์ฯ ซึ่งได้รับคำชี้แจงมาว่า รายได้สหกรณ์เป็นรายได้ที่มาจากการทำธุรกิจโดยการให้สินเชื่อแก่สมาชิก ดังนั้นเงินที่ได้รับมาจากตัวแทน นายหน้า หรือโบรกเกอร์ของบริษัทประกันจึงไม่ถือว่าเป็นเงินรายได้ของสหกรณ์ฯ ที่สหกรณ์ฯ จะต้องรับรู้ และในการที่ตัวแทน นายหน้า หรือโบรกเกอร์ของบริษัทประกันได้มอบเงินให้กับสหกรณ์ฯ ก็เป็นการมอบให้เพื่อสนับสนุนการดำเนินงานของคณะกรรมการดำเนินการสหกรณ์ฯ ได้นำไปใช้สอยเพื่อเพิ่มประสิทธิภาพในการทำงานให้ดียิ่งขึ้น

3. การเก็บรักษาเงินไว้ในชื่อบัญชีของผู้จัดการเพียงผู้เดียว คณะกรรมการดำเนินการชุดที่ 39 ได้ดำเนินการตรวจสอบข้อมูลแล้วพบว่า การถือครองเงินส่วนนี้โดยผู้จัดการซึ่งได้รับมอบหมายให้เก็บรักษาทรัพย์ไว้ตั้งแต่แรกเริ่มมิได้ทำให้เกิดความเสียหายขึ้นแก่สหกรณ์ฯ เพราะการเงินส่วนนี้ไม่ได้ถือว่าเป็นเงินรายได้ของสหกรณ์ฯ และผู้จัดการก็ได้นำเอาเงินส่วนที่ได้เก็บรักษาไว้ในชื่อบัญชีของผู้จัดการเพียงคนเดียวกลับคืนมายังสหกรณ์ฯ ตั้งแต่วาระของคณะกรรมการดำเนินการ ชุดที่ 38 เรียบร้อยแล้ว และในวาระของคณะกรรมการดำเนินการ ชุดที่ 38 ได้พิจารณาในการเสนอขึ้นเงินเดือนของผู้จัดการให้ได้รับแค่เพียงครึ่งขั้นจากปกติ แต่โดยการปฏิบัติที่ผ่านมาเมื่อสหกรณ์ฯ มีผลการดำเนินงานในแต่ละปีแล้วปรากฏว่าทำกำไรได้ใกล้เคียงกับที่ประมาณการไว้จากปีที่ผ่านมา ก็จะมีการเสนอขึ้นเงินเดือนให้กับทางเจ้าหน้าที่สหกรณ์ฯ อยู่ในระดับหนึ่งถึงสองขั้น

ต่อจากนั้นในที่ประชุมได้มีการแสดงความคิดเห็นซึ่งสรุปเป็นประเด็นได้พอสังเขป ดังต่อไปนี้

1. สมาชิกบางท่านมีการแสดงความคิดเห็นว่า เงินที่ได้รับมาจากบริษัทประกันนั้นควรจะต้องถือว่าเป็นรายได้ของสหกรณ์ฯ เนื่องจากเป็นผลที่สมาชิกที่ยื่นกู้เงินกับสหกรณ์ฯ ได้ทำประกันไว้กับบริษัทประกันและทางสหกรณ์ฯ ได้มีการบังคับให้สมาชิกผู้กู้เงินต้องทำประกันชีวิตด้วย

2. นายสุจิน วงศ์ท่าเรือ ผู้อำนวยการกลุ่มส่งเสริมสหกรณ์ 1 ได้กล่าวต่อที่ประชุมสรุปโดยสังเขปได้ ดังนี้

รายได้ของสหกรณ์ หมายถึง รายได้ที่ได้มาจากการทำธุรกิจสินเชื่อของสหกรณ์จึงจะถือว่าเป็นรายได้ของสหกรณ์ แต่ในกรณีเงินที่ผู้อื่นให้มานั้นไม่สามารถอ้างได้ว่าเป็นรายได้ของสหกรณ์เนื่องจากไม่ได้เป็นรายได้ที่ได้มาจากการทำธุรกิจ และในกรณีของเงินที่บริษัทประกันได้บริจาคมาและมีหนังสือรับรองมาว่า

มอบให้แก่สหกรณ์เพื่อวัตถุประสงค์ใดก็ให้ทำตามวัตถุประสงค์นั้นแต่ถ้าไม่ระบุวัตถุประสงค์มีเพียงแต่หนังสือ ระบุว่าบริษัทให้แก่สหกรณ์อย่างไรจึงจะถือว่าเป็นรายได้ของสหกรณ์และจะต้องเอาเข้าเป็นทุนสำรองของ สหกรณ์ ส่วนการจ่ายเงินค่าคอมมิชชั่นของบริษัทประกันจะจ่ายให้เฉพาะตัวแทนหรือนายหน้าซึ่งเป็นผู้ขาย ประกันเท่านั้น เนื่องจากเป็นจรรยาบรรณและข้อกำหนดที่บริษัทประกันจะต้องปฏิบัติให้ถูกต้อง

ส่วนในเรื่องของการทำประกันชีวิต ระเบียบนายทะเบียนสหกรณ์ได้ระบุว่าห้ามไม่ให้ สหกรณ์บังคับให้สมาชิกทำประกันชีวิตแต่ให้ถือว่าเป็นทางเลือกอีกทางเลือกหนึ่งในกรณีที่ผู้ที่ไม่สามารถหาคน ค้ำประกันได้ก็ให้ใช้การทำประกันชีวิตมาทดแทนได้

3. นายวิฑิต จรุงสุจริตกุล รองประธานกรรมการ คนที่ 2 ได้กล่าวต่อที่ประชุมซึ่งสรุปโดยสังเขป ได้ ดังนี้

เรื่องของเงินประกันที่ได้รับมาจากตัวแทน นายหน้า หรือโบรกเกอร์ของบริษัทประกัน เนื่องจากในช่วงก่อนหน้านี้นานมาแล้วซึ่งถือว่าเป็นช่วงแรกๆ ที่สหกรณ์ฯ ได้ให้สมาชิกที่มาขอกู้เงินกับ สหกรณ์ฯ มีการทำประกันเงินกู้เพื่อช่วยในการลดความเสี่ยงให้แก่ผู้ค้ำซึ่งอาจจะทำให้เกิดปัญหาบางประการ ขึ้นได้เนื่องจากเป็นช่วงเริ่มต้นของการดำเนินการนั้น ต่อมาสหกรณ์ฯ ได้ดำเนินการเพื่อแก้ไขปัญหาที่เกิดขึ้น โดยการพยายามหาที่ปรึกษาและสมาชิกที่มีความรู้ทางการเงิน กฎหมาย เพื่อมาให้ความคิดเห็นต่อ คณะกรรมการดำเนินการในการจัดการเกี่ยวกับเงินประกันที่ได้รับมาจากตัวแทน นายหน้า หรือโบรกเกอร์ของ บริษัทประกันและในเวลาต่อมาเงินในส่วนนี้ก็ได้ถูกนำเอาเข้ามานับเป็นเงินรายได้ของสหกรณ์ฯ ซึ่งในการ ดำเนินการนี้ก็ไม่ได้เกิดขึ้นโดยผลมาจากคณะกรรมการดำเนินการแต่เพียงฝ่ายเดียวแต่ได้มีหน่วยตรวจสอบ ผู้ตรวจสอบ มีสหกรณ์จังหวัด มีการตรวจสอบทั้งภายในภายนอกที่ได้ให้คำแนะนำว่าให้นำเอาเงินในส่วนนี้เข้า มาเป็นรายได้ของสหกรณ์ฯ และเมื่อเงินในส่วนนี้ได้เข้ามาเป็นเงินรายได้ของสหกรณ์ฯ แล้ว สหกรณ์ฯ จึงได้ ดำเนินการกระจายไปให้ตามหุ้นของสมาชิกแต่ละท่านในรูปแบบของเงินปันผลให้แก่สมาชิกเรียบร้อยแล้ว

ก่อนหน้านี้อสหกรณ์ฯ ได้มีระเบียบสหกรณ์ฯ ที่เกี่ยวกับการขอเงินของสมาชิกว่าจะต้องมึ การทำประกันไว้ด้วยเพื่อช่วยลดความเสี่ยงของผู้ค้ำประกัน แต่หลังจากที่นายทะเบียนสหกรณ์ได้มีระเบียบ ออกมาไม่ให้สหกรณ์บังคับสมาชิกที่ขอเงินต้องทำประกัน ทางสหกรณ์ฯ ก็ได้ดำเนินการปรับแก้ไขระเบียบ สหกรณ์ฯ ไปเรียบร้อยแล้ว โดยสมาชิกที่จะมาขอเงินจากสหกรณ์ฯ สามารถเลือกที่จะให้มีคนค้ำประกันเพียง อย่างเดียวหรือจะเลือกให้มีการทำประกันแทนคนค้ำก็ได้โดยให้ถือว่าการทำประกันเป็นอีกทางเลือกหนึ่งของ สมาชิก แต่ในรายของสมาชิกที่มาขอเงินกับสหกรณ์ฯ ได้มีการเลือกที่จะทำประกันไว้กับบริษัทประกันด้วยก็ จะได้รับเงินในส่วนที่ได้รับมาจากตัวแทน นายหน้า หรือโบรกเกอร์ของบริษัทประกันคืนกลับมาด้วยถ้าหากว่ามี เงินในส่วนนี้เข้ามายังสหกรณ์ฯ

4. นางกาญญา ไกรนรา ผู้จัดการ ได้กล่าวต่อที่ประชุมซึ่งสรุปโดยสังเขปได้ ดังนี้

ในประเด็นที่สมาชิกได้พูดถึงการเสียชีวิตของสมาชิกท่านหนึ่ง คือ นายอัษฎายุทธ มาศแก้ว ที่ได้มีการทำประกันไว้กับบริษัทประกันและเมื่อเสียชีวิตลงแล้วก็ไม่ได้รับการคุ้มครองและไม่ได้รับการชำระเงิน

จากบริษัทประกัน เนื่องมาจากสมาชิกท่านนี้ได้ทำประกันชีวิตคุ้มครองสินเชื่อไว้กับบริษัทประกันในเดือน กุมภาพันธ์ และต่อมาได้เสียชีวิตลงในเดือน พฤษภาคม ปีเดียวกัน ซึ่งในการทำประกันชีวิตคุ้มครองสินเชื่อจะมีระยะเวลาในการรอคอยโรครอคอยในช่วงสิบสองเดือน จึงเป็นเหตุทำให้สมาชิกที่เสียชีวิตลงท่านนี้ไม่ได้รับการคุ้มครองจากบริษัทประกันเนื่องจากยังอยู่ในช่วงระยะเวลาสิบสองเดือนของการรอคอยโรค และในเรื่องของการทำประกันดังกล่าวข้างต้นนั้นทางสหกรณ์ฯ ก็ได้มีการจัดอบรมให้ความรู้แก่สมาชิกโดยการเชิญวิทยากรมาจากบริษัทประกันที่ได้เข้ามาให้บริการในการทำประกันกับสมาชิกของสหกรณ์ฯ มาให้รายละเอียดเกี่ยวกับเรื่องของประกันชีวิตคุ้มครองสินเชื่อ ซึ่งสมาชิกที่ได้เข้ารับการอบรมในครั้งนั้นก็ได้รับทราบข้อมูลและรายละเอียดของการทำประกันชีวิตคุ้มครองสินเชื่อไปแล้ว

ส่วนในอีกประเด็นหนึ่งที่มีสมาชิกบางท่านได้กล่าวถึงในที่ประชุม คือ เงินที่สมาชิกเรียกว่า ค่าคอมมิชชั่น และได้กล่าวว่าเป็นเงินที่ได้มาจากบริษัทประกันนั้น ตั้งแต่เดือนตุลาคม 2566 เงินในส่วนนี้เมื่อทางสหกรณ์ฯ ได้มา 15% หรือ 5% บางทีจะนำเอาเข้ามาไว้ที่บัญชี เงินรอจ่ายคืนให้แก่สมาชิก เพื่อจ่ายให้กับสมาชิกเป็นรายบุคคลซึ่งได้ทำประกันเอาไว้กับบริษัทประกันในตอนที่ถูกเงินกับสหกรณ์ฯ โดยที่เงินในส่วนนี้ทางสหกรณ์ฯ จะไม่บันทึกว่าเป็นเงินรายได้ของสหกรณ์ฯ จากนั้นนายสุจิน วงศ์ท่าเรือ ผู้อำนวยการกลุ่มส่งเสริมสหกรณ์ 1 ได้กล่าวต่อที่ประชุมว่า ในส่วนของเงินที่ผู้จัดการได้กล่าวว่าจะรับมาจากบริษัทประกัน ก็ขอให้ผู้จัดการได้พูดให้ชัดเจนว่าบริษัทโอนมาหรือไม่ เนื่องจากสหกรณ์ฯ ไม่ใช่นายหน้าถ้าบริษัทโอนเงินมาให้จะถือว่าเป็นบริษัทมีความผิด ซึ่งจริง ๆ แล้วเงินในส่วนที่เรียกกันว่าค่าคอมมิชชั่นนี้ เป็นเงินที่ได้รับมาจากตัวแทน นายหน้า หรือ โบรคเกอร์ของบริษัทประกัน จึงควรที่ผู้จัดการจะพูดให้ชัดเจน ซึ่งผู้จัดการก็เห็นด้วยกับที่นายสุจิน วงศ์ท่าเรือ ได้กล่าวมา

5. ได้มีสมาชิกบางท่านได้เสนอต่อที่ประชุมว่า จากผลการพิจารณาของคณะกรรมการดำเนินการที่ได้แสดงไว้ในเอกสารรายงานประจำปี 2566 ควรจะให้มีการขอมติจากที่ประชุมว่า การเก็บรักษาเงินไว้ในชื่อบัญชีของผู้จัดการเพียงคนเดียวถือว่าเป็นการยกยอกทรัพย์หรือไม่ เนื่องจากในรายงานประจำปี 2566 ได้แจ้งผลการพิจารณาไว้ว่า ไม่ถือว่าเป็นการยกยอกทรัพย์ ต่อมานายสุจิน วงศ์ท่าเรือ ผู้อำนวยการกลุ่มส่งเสริมสหกรณ์ 1 ได้ขออนุญาตกล่าวต่อที่ประชุมได้ใจความว่า จากการที่สมาชิกได้กล่าวว่าจะให้มีการขอมติจากที่ประชุมที่ตนเองไม่ทราบว่าจะให้มีการขอมติอย่างไร ซึ่งถ้าหากจะให้มิมติว่าสมาชิกไม่ยอมรับผลการพิจารณาและลงความเห็นของคณะกรรมการดำเนินการที่ได้สอบสวนมาและต้องการให้คณะกรรมการดำเนินการไปดำเนินการมาให้ชัดเจนกว่านี้ อันนี้สามารถนำเสนอเพื่อขอมติจากที่ประชุมใหญ่ได้ แต่ถ้าหากว่าจะให้มีการลงมติว่าผิดหรือถูกนั้นไม่สามารถกระทำได้เนื่องจากอำนาจในการสอบสวนอยู่ที่คณะกรรมการดำเนินการ อีกทั้งระเบียบวาระที่กำลังนำเสนออยู่นี้ก็เป็นวาระที่มีการลงมติรับทราบหรืออนุมัติหรือไม่อนุมัติเท่านั้น

ต่อมาได้มีสมาชิกอีกหลายท่านได้กล่าวแสดงความคิดเห็นต่อที่ประชุม และได้มีสมาชิกบางท่านได้ขอให้ที่ประชุมได้มีมติในระเบียบวาระนี้ว่าจะรับทราบหรือไม่อย่างไรเพื่อที่จะได้มีการดำเนินการต่อไปในระเบียบวาระอื่น ๆ ที่ยังคงรอให้ที่ประชุมใหญ่ได้มีการนำเสนออีก

มติที่ประชุม : รับทราบ

ระเบียบวาระที่ 4

เรื่องเสนอที่ประชุมเพื่อทราบ

นายอรรครา ธรรมาธิกุล ประธานกรรมการ มอบหมายให้นางกาญจนา ไกรนรา ผู้จัดการ รายงานผลการดำเนินงานรอบปีบัญชี 2566

4.1 สรุปผลการดำเนินงาน สถานะการเงินโดยย่อ

รายการ	ณ วันที่ 31/12/2566	ณ วันที่ 31/12/2565	เพิ่มขึ้น(ลดลง)	
	จำนวนเงิน (บาท)	จำนวนเงิน (บาท)	จำนวนเงิน (บาท)	%
สินทรัพย์รวม	623,293,801.12	566,903,041.09	56,390,760.03	9.95
เงินสด/เงินฝากธนาคาร/สหกรณ์อื่น	26,194,172.91	34,221,635.47	(8,027,462.56)	(23.46)
เงินลงทุน	415,080.00	414,310.00	770.00	0.19
เงินให้กู้แก่สมาชิก	595,465,449.19	531,261,759.43	64,203,689.76	12.09
สินทรัพย์อื่น ๆ	1,219,099.02	1,005,336.19	213,762.83	21.26
หนี้สินรวม	362,575,938.70	324,437,450.58	38,138,488.12	11.76
เงินรับฝาก	349,858,768.07	322,094,368.47	27,764,399.60	8.62
เงินกู้ยืม	10,000,000.00	-	10,000,000.00	100.00
หนี้สินอื่น ๆ	2,717,170.63	2,343,082.11	374,088.52	15.97
ทุนของสหกรณ์	260,717,862.42	242,465,590.51	18,252,271.91	7.53
ทุนเรือนหุ้น	218,895,190.00	203,661,990.00	15,233,200.00	7.48
ทุนสำรอง	19,337,471.81	17,587,293.86	1,750,177.95	9.95
ทุนสะสมตามข้อบังคับและทุนอื่นๆ	4,954,565.70	3,717,377.20	1,237,188.50	33.28
กำไรสุทธิประจำปี	17,530,634.91	17,498,929.45	31,705.46	0.18

ผลการดำเนินงาน

รายการ	ปีบัญชี 2566	ปีบัญชี 2565	เพิ่มขึ้น(ลดลง)	
	จำนวนเงิน (บาท)	จำนวนเงิน (บาท)	จำนวนเงิน (บาท)	%
รายได้	34,237,157.38	31,712,519.15	2,524,638.23	7.96
ดอกเบี้ยรับเงินให้กู้	33,954,384.87	30,952,301.50	3,002,083.37	9.70
ดอกเบี้ยรับเงินฝาก/เงินลงทุน	265,508.61	382,597.36	(117,088.75)	(30.60)
รายได้อื่น	17,263.90	377,620.29	(360,356.39)	(95.43)
ค่าใช้จ่าย	16,706,522.47	14,213,589.70	2,492,932.77	17.54
ดอกเบี้ยจ่ายเงินรับฝาก	10,293,658.22	9,797,587.84	496,070.38	5.06
ดอกเบี้ยจ่ายเงินกู้	53,342.43	20,547.95	32,794.48	159.60
ค่าใช้จ่ายในการดำเนินงาน	6,359,521.82	4,395,453.91	1,964,067.91	44.68
กำไรสุทธิ	17,530,634.91	17,498,929.45	31,705.46	0.18

ผลการดำเนินงานเปรียบเทียบเป้าหมาย/ประมาณการ ประจำปี 2566

รายการ	ปีบัญชี 2566		มากกว่า(น้อยกว่า)	
	เป้าหมาย/ประมาณการ	ผลการดำเนินงาน	จำนวนเงิน (บาท)	%
	(บาท)	(บาท)		
รายได้	35,310,000.00	34,237,157.38	(1,072,842.62)	(3.04)
ดอกเบี้ยรับเงินให้กู้	35,000,000.00	33,954,384.87	(1,045,615.13)	(2.99)
ดอกเบี้ยรับเงินฝาก	120,000.00	231,576.01	111,576.01	92.98
ผลตอบแทนจากการลงทุน	140,000.00	33,932.60	(106,067.40)	(75.76)
รายได้อื่น	50,000.00	17,263.90	(32,736.10)	(65.47)
ค่าใช้จ่าย	16,650,000.00	16,706,522.47	56,522.47	0.34
ดอกเบี้ยจ่าย	10,809,020.00	10,347,000.65	(462,019.35)	(4.27)
ค่าใช้จ่ายในการดำเนินงาน	5,690,980.00	6,243,402.47	552,422.47	9.71
ค่าใช้จ่ายทางบัญชี	150,000.00	116,119.35	(33,880.65)	(22.59)
กำไรสุทธิ	18,660,000.00	17,530,634.91	(1,129,365.09)	(6.05)

ผลการดำเนินงานสหกรณ์ เทียบกับเป้าหมาย/ประมาณการ ประจำปีบัญชี 2566

ที่	รายการ	เป้าหมาย/ประมาณการ	ผลการดำเนินงาน	มากกว่า(น้อยกว่า) เป้าหมาย	สูงกว่า(ต่ำกว่า) เป้าหมาย
1	จำนวนสมาชิกเข้าใหม่	30 ราย	19 ราย	(11) ราย	(36.67) %
2	ทุนเรือนหุ้น	20 ล้านบาท	19.87 ล้านบาท	(0.13) ล้านบาท	(0.65) %
3	เงินรับฝาก	125 ล้านบาท	166.96 ล้านบาท	41.96 ล้านบาท	33.57 %
4	ให้บริการเงินกู้ยืม	295 ล้านบาท	263.63 ล้านบาท	(31.37) ล้านบาท	(10.63) %
5	กำไรสุทธิ	18.66 ล้านบาท	17.531 ล้านบาท	(1.13) ล้านบาท	(6.06) %
6	รายได้	35.31 ล้านบาท	34.24 ล้านบาท	(1.07) ล้านบาท	(3.03) %
7	ค่าใช้จ่าย	16.65 ล้านบาท	16.71 ล้านบาท	0.06 ล้านบาท	0.36 %

มติที่ประชุม : รับทราบ

4.2 การบริหารการเงิน

สหกรณ์ฯ ดำเนินงานโดยมุ่งหวังผลประโยชน์เพื่อสมาชิกเป็นเป้าหมายหลัก ในขณะเดียวกัน การบริหารงานได้คำนึงถึงความมั่นคงของสหกรณ์ฯ ประกอบด้วย ในฐานะที่สหกรณ์ฯ เป็นสถาบันการเงินหนึ่ง ที่ให้บริการสมาชิก ความพอเพียงของเงินทุน จำเป็นต้องมีการบริหารการเงินให้เกิดประสิทธิภาพมากที่สุด บริหารเงินตามแผนงานที่กำหนด ให้บริการเงินกู้แก่สมาชิกที่มีความจำเป็นต่อการดำรงชีพ เพื่อการชำระหนี้สินสถาบันการเงินอื่นที่ต้องรับภาระจากดอกเบี้ยสูง และเพื่อเป็นที่อยู่อาศัยของสมาชิก โดยกำหนดนโยบายให้สมาชิกชำระหนี้ภายในช่วงระยะเวลาก่อนเกษียณอายุราชการ เพื่อให้สมาชิกมีหนี้หลังเกษียณอายุราชการน้อยลง ลดความเสี่ยงและภาระติดตามหนี้หลังเกษียณ ให้ความสำคัญในการบริหารทุกด้าน ได้แก่ 1) ด้านการประชาสัมพันธ์ 2) ด้านการออม 3) ด้านการกู้

สำหรับการบริหารด้านการออม สหกรณ์ฯ จัดกิจกรรมตามโครงการตามแผนกลยุทธ์ รายละเอียด ดังนี้

1) โครงการสมาชิกสัมพันธ์
กิจกรรมสมาชิกสหกรณ์สัมพันธ์

กิจกรรม	จำนวนสมาชิกที่ร่วม กิจกรรม (ราย)	จำนวนเงิน (บาท)
กิจกรรมเปิดบัญชีเงินฝากอ่อนใจวัยเกษียณ	14	110,300.00
กิจกรรมสมัครมาปนกิจสงเคราะห์ สสอค.	2	10,160.00
กิจกรรมสมัครมาปนกิจสงเคราะห์ สส.ชสอ.	3	14,760.00
รวม	19	135,220.00

2) โครงการอบรมให้ความรู้แก่สมาชิกสหกรณ์ เรื่อง การขายสินค้าออนไลน์

เป็นโครงการอบรมที่สหกรณ์ฯ ได้เชิญผู้ที่มีความรู้ความสามารถและเชี่ยวชาญในด้านการขายสินค้าออนไลน์มาให้ความรู้แก่สมาชิกสหกรณ์ เพื่อเป็นอีกแนวทางหนึ่งซึ่งสมาชิกจะสามารถนำความรู้ที่ได้รับมานี้ไปใช้ให้เกิดประโยชน์ต่อตนเองได้

3) โครงการอบรมให้ความรู้แก่สมาชิกสหกรณ์ เรื่อง การค้าประกัน การทำประกันชีวิต
คุ้มครองสินเชื่อ และการทำมาปนกิจสงเคราะห์

เป็นโครงการอบรมให้ความรู้แก่สมาชิกสหกรณ์ทางด้านการค้าประกันเงินกู้โดยการใช้นบุคคลเป็นผู้ค้า การทำประกันชีวิตคุ้มครองสินเชื่อที่สมาชิกสามารถนำมาเป็นทางเลือกที่จะใช้ในการค้าประกันเงินกู้กับสหกรณ์ฯ แทนการใช้บุคคลเป็นผู้ค้าประกันซึ่งสามารถดำเนินการได้ตามระเบียบสหกรณ์ฯ ที่ได้กำหนดไว้ รวมไปถึงการทำมาปนกิจสงเคราะห์ ซึ่งสหกรณ์ฯ ได้เชิญวิทยากรที่มีความรู้ในเรื่องการค้าประกันเงินกู้และเรื่องการทำมาปนกิจสงเคราะห์ และได้เชิญวิทยากรจากบริษัทประกันชีวิตเข้ามาให้ความรู้แก่สมาชิกสหกรณ์ฯ ในเรื่องการทำประกันชีวิตคุ้มครองสินเชื่อ

ในการบริหารจัดการทางการเงิน สหกรณ์ฯ ได้ติดตามความเคลื่อนไหวทางการเงินพร้อมวิเคราะห์ต้นทุนทางการเงินอย่างเป็นระบบอย่างต่อเนื่อง ต้องคำนึงถึงต้นทุนดอกเบี้ยเงินกู้ยืม และให้ความสำคัญกับสัดส่วนแหล่งที่มาของเงินทุนและการลงทุนให้เหมาะสม

ในการคืนประโยชน์แก่สมาชิกนั้น จากการที่สหกรณ์ฯ มีกำไรสุทธิในปี 2566 เป็นจำนวนเงิน 17,530,634.91 บาท สหกรณ์ฯ ได้มีการจัดสรรร้อยละ 97.65 ของกำไรสุทธิประจำปี 2566 ในส่วนแรกเป็นการคืนประโยชน์สู่สมาชิก เป็นการให้กลับคืนสู่สมาชิกโดยตรงร้อยละ 83.26 ของกำไรสุทธิประจำปี 2566 ซึ่ง

อยู่ในรูปของผลตอบแทนที่เป็นเงินปันผลให้แก่สมาชิกแต่ละคนในอัตราร้อยละ 5.40 ซึ่งคิดเป็นการจัดสรรร้อยละ 64.16 ของกำไรสุทธิประจำปี 2566 และอยู่ในรูปของผลตอบแทนที่เป็นเงินเฉลี่ยคืนให้แก่สมาชิกที่ได้มีการกู้เงินจากสหกรณ์ฯ ในอัตราร้อยละ 10.00 ซึ่งคิดเป็นการจัดสรรร้อยละ 19.10 ของกำไรสุทธิประจำปี 2566 ในส่วนที่สองของการคืนประโยชน์แก่สมาชิก เป็นลักษณะของการจัดให้เป็นประโยชน์และสวัสดิการแก่สมาชิกซึ่งสหกรณ์ฯ ได้มีการจัดสรรไว้ร้อยละ 14.39 ของกำไรสุทธิประจำปี 2566 และอีกส่วนหนึ่งได้จัดสรรเป็นของสันนิบาตสหกรณ์แห่งประเทศไทยและโบนัสมการกับเจ้าหน้าที่สหกรณ์ฯ ซึ่งคิดเป็นร้อยละ 2.35 ของกำไรสุทธิประจำปี 2566

มติที่ประชุม : รับทราบ

4.3 จำนวนสมาชิกและสมาชิกสมทบ

รายละเอียด	สมาชิก (ราย)	สมาชิกสมทบ (ราย)	รวม
สมาชิกสามัญ คงเหลือ ณ วันต้นปี	671	98	769
สมาชิกเข้าใหม่ระหว่างปี	17	2	19
สมาชิกลาออกระหว่างปี	23	11	34
ณ วันที่ 31 ธันวาคม 2566	665	89	754

ในส่วนของทุนเรือนหุ้นซึ่งแสดงให้เห็นถึงการมีส่วนร่วมในการเป็นเจ้าของซึ่งเป็นหลักการที่สำคัญข้อหนึ่งของสหกรณ์และยังแสดงให้เห็นถึงความมั่นคงของสหกรณ์ ในปีบัญชี 2566 สหกรณ์ฯ มีทุนเรือนหุ้นเพิ่มขึ้นจากปีก่อนคิดเป็นร้อยละ 7.48

มติที่ประชุม : รับทราบ

4.4 เงินรับฝาก

สหกรณ์ฯ มีนโยบายให้ความสำคัญกับเงินรับฝาก โดยกำหนดอัตราดอกเบี้ยเงินฝากเฉลี่ยสูงกว่าอัตราดอกเบี้ยเงินฝากของสถาบันการเงินอื่น และจัดกิจกรรมส่งเสริมการออม ตามโครงการสมาชิกสัมพันธ์ ในปี 2566 สมาชิกสหกรณ์ได้ร่วมกิจกรรมตามโครงการดังกล่าว ณ 31 ธันวาคม 2566 สหกรณ์ฯ มีบัญชีเงินรับฝาก 1,573 บัญชี จำนวนเงิน 349,858,768.07 บาท มีผู้ฝาก จำนวน 754 ราย คิดเป็น 100% ของสมาชิกทั้งหมด (754 ราย) รายละเอียด ดังนี้

ประเภทเงินฝาก	อัตราดอกเบี้ย ร้อยละ (ต่อปี)	ยกมาต้นปี (บาท)	ฝาก (บาท.)	ถอน (บาท)	คงเหลือสิ้นปี (บาท)	จำนวน บัญชี
1. ออมทรัพย์	1.95	20,617,249.28	62,351,730.34	33,151,868.98	49,817,110.64	972
2. ออมทรัพย์อุ่นใจวัยเกษียณ	3.50	7,343,547.81	4,305,279.07	1,476,352.66	10,172,474.22	456
3. ออมทรัพย์พิเศษ	3.10	294,133,571.38	100,304,212.83	104,568,601.00	289,869,183.21	145
		322,094,368.47	166,961,222.24	139,196,822.64	349,858,768.07	1,573

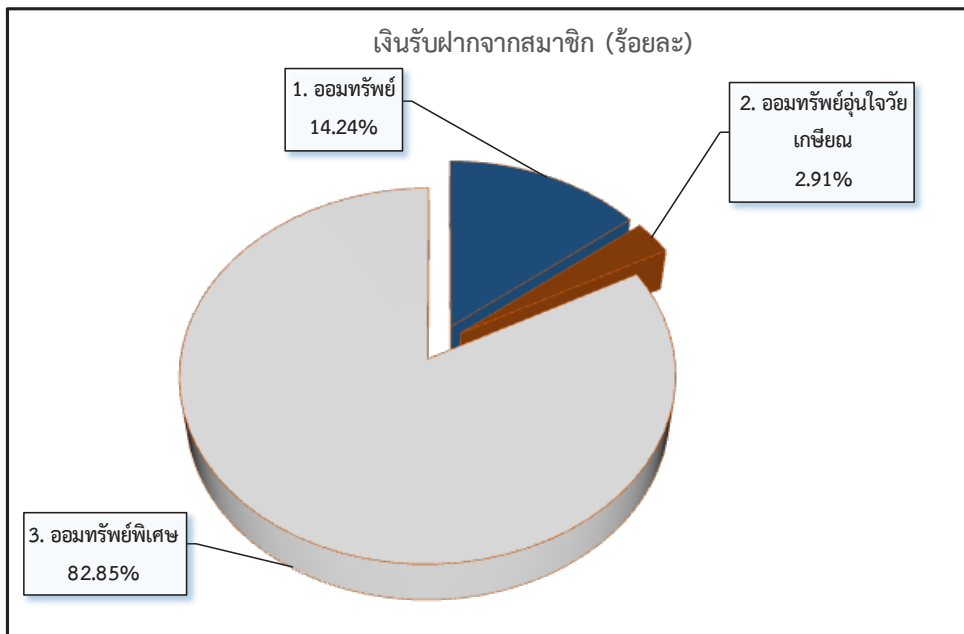

เงินออมของสมาชิก

ปีบัญชี	จำนวนสมาชิก (ราย)	เงินออมของสมาชิก			เงินออมต่อสมาชิก
		ทุนเรือนหุ้น	เงินรับฝาก	รวมเงินออมของสมาชิก	
2558	655	83,481,380.00	93,054,982.14	176,536,362.14	269,521.16
2559	694	99,416,730.00	105,530,255.46	204,946,985.46	295,312.66
2560	712	113,708,150.00	126,999,479.52	240,707,629.52	338,072.51
2561	738	139,207,330.00	167,919,193.72	307,126,523.72	416,160.60
2562	739	154,005,550.00	203,278,854.44	357,284,404.44	483,470.10
2563	749	168,237,700.00	247,153,605.70	415,391,305.70	554,594.53
2564	761	186,811,250.00	305,143,803.31	491,955,053.31	646,458.68
2565	769	203,661,990.00	322,094,368.47	525,756,358.47	683,688.37
2566	754	218,895,190.00	349,858,768.07	568,753,958.07	754,315.59

มติที่ประชุม : รับทราบ

4.5 การให้บริการเงินกู้

ในระหว่างปี 2566 สหกรณ์ฯ ให้บริการเงินกู้ทุกประเภท จำนวน 290,621,396.69 บาท ณ วันที่ 31 ธันวาคม 2566 มีลูกหนี้ค้างเหลือจำนวนเงิน 597,004,285.53 บาท รายละเอียด ดังนี้

หน่วย : บาท

ประเภทเงินกู้	ยกมาต้นปี	จ่ายเงินกู้	รับชำระหนี้	ณ วันที่ 31 ธันวาคม 2566		
				คงเหลือ	จำนวน	
					สัญญา	คน
1. เงินกู้เพื่อเหตุฉุกเฉิน	6,354,424.55	25,653,000.00	25,706,197.40	6,301,227.15	799	140
2. เงินกู้สามัญ	487,688,895.82	260,581,515.34	193,765,415.30	554,504,995.86	522	388
3. เงินกู้พิเศษ	37,218,439.06	4,386,881.35	5,407,257.89	36,198,062.52	19	19
รวม	531,261,759.43	290,621,396.69	224,878,870.59	597,004,285.53	1,340	547

เปรียบเทียบจำนวนสมาชิกกับเงินให้กู้ยืม

หน่วย : บาท

ปีบัญชี	จำนวนสมาชิก (คน)	จำนวนเงิน	หนี้สินเฉลี่ยของสมาชิก
2558	655	191,722,188.89	292,705.63
2559	694	236,389,559.91	340,618.96
2560	712	284,794,352.57	399,992.07
2561	738	334,943,017.73	453,852.33
2562	739	381,071,613.34	515,658.48
2563	749	435,908,615.43	581,987.47
2564	761	481,772,873.72	633,078.68
2565	769	531,261,759.43	690,847.54
2566	754	597,004,285.53	791,782.87

มติที่ประชุม : รับทราบ

4.6 สวัสดิการ

สหกรณ์ฯ จัดสรรทุนสำหรับสมาชิก รายละเอียด ดังนี้

รายการ	ยอดคงเหลือต้นปี	เพิ่มระหว่างปี	ลดระหว่างปี	ยอดคงเหลือสิ้นปี
ทุนสาธารณประโยชน์	940,026.83	151,000.00	155,390.00	935,636.83
ทุนรักษาระดับอัตราเงินปันผล	230,000.00	-	-	230,000.00
ทุนเพื่อการศึกษาอบรม	264,122.20	154,200.00	92,700.00	325,622.20
ทุนสะสมเพื่อขยายกิจการ	994,059.89	140,000.00	-	1,134,059.89
ทุนสวัสดิการสมาชิก	1,289,168.28	1,401,978.50	361,900.00	2,329,246.78
รวมทั้งสิ้น	3,717,377.20	1,847,178.50	609,990.00	4,954,565.70

ลำดับที่	รายการ	จำนวนเงิน (บาท)
1	ทุนสาธารณประโยชน์เพื่อสงเคราะห์เกี่ยวกับการศพของสมาชิกหรือคู่สมรส	280,000.00
2	ทุนสาธารณประโยชน์เพื่อทำบุญและวางพวงหรีดในงานบำเพ็ญกุศลศพสมาชิกและทายาทตามกฎหมาย	17,000.00
3	ทุนสาธารณประโยชน์เพื่อการศึกษาบุตรสมาชิก	56,000.00
4	ทุนสวัสดิการบำเหน็จสมาชิก	45,500.00
5	ทุนสวัสดิการสมาชิกเพื่อสวัสดิการรักษาพยาบาล	20,000.00
6	ทุนสวัสดิการคนโสด	6,000.00
รวมจำนวนเงิน		424,500.00

มติที่ประชุม : รับทราบ

4.7 การเปิดเผยผลประโยชน์และหรือค่าตอบแทนของกรรมการ และผู้จัดการ

นายอรรถา ธรรมาธิกุล ประธานกรรมการ นำเสนอเรื่องการเปิดเผยผลประโยชน์และหรือค่าตอบแทนของกรรมการ และผู้จัดการ รายละเอียด ดังนี้

ตามที่กฎกระทรวงซึ่งกำหนดขึ้นภายใต้มาตรา 89/2 แห่งพระราชบัญญัติสหกรณ์ ฉบับที่ 3 (พ.ศ. 2562) ว่าด้วยการดำเนินงานและการกำกับดูแลสหกรณ์ออมทรัพย์และสหกรณ์เครดิตยูเนียน พ.ศ. 2564 ประกาศใช้บังคับตั้งแต่วันที่ 10 กุมภาพันธ์ พ.ศ. 2564 หมวดที่ 4 เรื่องการกำกับดูแลด้านธรรมาภิบาลของสหกรณ์ ข้อ 14 (1) และ (4) กำหนดให้แจ้งผลประโยชน์และค่าตอบแทนที่กรรมการ ผู้จัดการ ผู้มีอำนาจในการจัดการ และที่ปรึกษาของสหกรณ์ ได้รับจากสหกรณ์ในปีบัญชีที่ผ่านมา และให้แสดงรายละเอียดดังกล่าวเป็นรายบุคคล โดยแจ้งให้ที่ประชุมใหญ่ทราบ นั้น

เพื่อให้การดำเนินการเป็นไปตามที่กฎกระทรวงกำหนด สหกรณ์ได้แสดงรายละเอียดผลประโยชน์และหรือค่าตอบแทนของกรรมการและผู้จัดการ ในระหว่างวันที่ 8 กุมภาพันธ์ พ.ศ. 2566 ถึงวันที่ 7 กุมภาพันธ์ พ.ศ. 2567 ดังนี้

คณะกรรมการดำเนินการ ชุดที่ 38

ชื่อ - สกุล	ตำแหน่ง	ค่าเบี้ยประชุม	ค่าพาหนะ	ค่าเบี้ยเลี้ยง	ค่าที่พัก	โบนัส	ค่าตอบแทนประจำตำแหน่ง	เงินเดือน	รวม
นางมนทิรา สังข์ทอง	ประธานกรรมการ	4,800.00	-	3,086.00	-	28,550.00	-	-	36,436.00
นางสุภาวดี หนูเจริญ	รองประธานกรรมการ คนที่ 1	4,400.00	-	-	-	25,050.00	-	-	29,450.00
นายวิจิต มาลาเวช	รองประธานกรรมการ คนที่ 2	4,400.00	-	-	-	25,050.00	-	-	29,450.00
นายธรรมสันต์ สุวรรณโรจน์	กรรมการและเลขานุการ	4,400.00	-	2,314.00	-	27,550.00	-	-	34,264.00
นายวินัย จินดาว์ณ	กรรมการ	4,400.00	-	-	-	22,850.00	-	-	27,250.00
นายวิจิต จรุงสุจริตกุล	กรรมการ	3,000.00	-	-	-	23,050.00	-	-	26,050.00
นายสมพงษ์ เหมือนเพชร	กรรมการ	4,400.00	-	-	-	22,650.00	-	-	27,050.00
นายโสภณ ชุมทองโต	กรรมการ	3,000.00	-	-	-	22,850.00	-	-	25,850.00
นายโพธิเศรษฐ์ โพธิ์ปลอด	กรรมการ	3,000.00	-	-	-	21,050.00	-	-	24,050.00
นายสุรินทร์ ทองทศ	กรรมการ	3,000.00	-	-	-	20,650.00	-	-	23,650.00
นายก่อกานต์ ประเสริฐ	กรรมการ	-	-	-	-	3,400.00	-	-	3,400.00
นางศิริวรรณ จุลทับ	กรรมการ	3,000.00	-	-	-	21,050.00	-	-	24,050.00
นางสาวแววตา ทองสุภา	กรรมการและเหรัญญิก	4,400.00	-	2,314.00	-	25,350.00	-	-	32,064.00
นางกาญญา ไกรนรา	ผู้จัดการ	-	7,800.00	-	-	43,500.00	42,000.00	609,720.00	703,020.00
	รวมทั้งสิ้น	46,200.00	7,800.00	7,714.00	-	332,600.00	-	-	394,314.00

คณะกรรมการดำเนินการ ชุดที่ 39

ที่	ชื่อ - สกุล	ตำแหน่ง	ค่าเบี้ยประชุม	ค่าพาหนะ	ค่าเบี้ยเลี้ยง	ค่าที่พัก	โบนัส	ค่าตอบแทนประจำตำแหน่ง	เงินเดือน	รวม
1	นายอรรครา ธรรมาธิกุล	ประธานกรรมการ	34,000.00	1,200.00	25,714.00	-	-	-	-	60,914.00
2	นายวินัย จินดาว์ณ	รองประธานกรรมการ คนที่ 1	44,100.00	3,600.00	600.00	1,300.00	-	-	-	49,600.00
3	นายวิจิต จรุงสุจริตกุล	รองประธานกรรมการ คนที่ 2	36,200.00	-	-	-	-	-	-	36,200.00
4	นายคมกฤษ แก่นทอง	กรรมการและเลขานุการ	29,500.00	-	19,286.00	-	-	-	-	48,786.00
5	นายศุภกฤษ์ กอธรรมณี	กรรมการ	27,300.00	-	-	-	-	-	-	27,300.00
6	นายอำนาจ น้อยผา	กรรมการ	27,300.00	-	-	-	-	-	-	27,300.00
7	นายวิจิต มาลาเวช	กรรมการ	37,100.00	-	-	-	-	-	-	37,100.00
8	นายสมพงษ์ เหมือนเพชร	กรรมการ	35,000.00	-	-	-	-	-	-	35,000.00
9	นายโสภณ ชุมทองโต	กรรมการ	29,400.00	-	-	-	-	-	-	29,400.00
10	นายชัชวาลย์ รัตนพันธุ์	กรรมการ	28,600.00	-	-	-	-	-	-	28,600.00
11	นายประหยัด เกษม	กรรมการ	28,000.00	-	-	-	-	-	-	28,000.00
12	นายโพธิเศรษฐ์ โพธิ์ปลอด	กรรมการ	27,300.00	-	-	-	-	-	-	27,300.00
13	นายรเวช ว่องศิริ	กรรมการและเหรัญญิก	32,800.00	2,600.00	20,600.00	-	-	-	-	56,000.00
14	นางกาญญา ไกรนรา	ผู้จัดการ	6,300.00	85,875.00	3,600.00	8,600.00	-	42,000.00	624,000.00	770,375.00
	รวมทั้งสิ้น	422,900.00	93,275.00	69,800.00	9,900.00	-	42,000.00	624,000.00	1,261,875.00	

มติที่ประชุม : รับทราบ

4.8 รายงานผลการตรวจสอบกิจการสหกรณ์ฯ ประจำปี 2566

นายอรรครา ธรรมาธิกุล ประธานกรรมการ มอบหมายให้ผู้ตรวจสอบกิจการ รายงานผลการตรวจสอบกิจการสหกรณ์ฯ ประจำปี 2566

นางสาวสวางเนตร ทินนาม ผู้ตรวจสอบกิจการ รายงานผลการตรวจสอบกิจการสหกรณ์ฯ ประจำปี 2566 รายละเอียด ดังนี้

1



รายงานการตรวจสอบกิจการ
สหกรณ์ออมทรัพย์มหาวิทยาลัยราชภัฏนครศรีธรรมราช จำกัด
สำหรับปีสิ้นสุดวันที่ 31 ธันวาคม 2566

เรียน ที่ประชุมใหญ่สหกรณ์ออมทรัพย์มหาวิทยาลัยราชภัฏนครศรีธรรมราช จำกัด

ตามมติที่ประชุมใหญ่สามัญประจำปี 2565 เมื่อวันที่ 8 กุมภาพันธ์ 2566 ได้เลือกตั้งข้าพเจ้าเป็นผู้ตรวจสอบกิจการ ของสหกรณ์ออมทรัพย์มหาวิทยาลัยราชภัฏนครศรีธรรมราช จำกัด สำหรับปีบัญชีสิ้นสุด ณ วันที่ 31 ธันวาคม 2566 ข้าพเจ้าได้เข้าตรวจสอบกิจการสหกรณ์ นั้น ขอเสนอผลการตรวจสอบโดยสรุป ดังนี้

1.วัตถุประสงค์ของการตรวจสอบ

- 1.1 เพื่อตรวจสอบการบริหารของคณะกรรมการดำเนินการ
- 1.2 เพื่อตรวจสอบการปฏิบัติงานเกี่ยวกับบัญชีและการควบคุมการเงิน
- 1.3 เพื่อตรวจสอบเกี่ยวกับการควบคุมภายในของสหกรณ์
- 1.4 เพื่อตรวจสอบการดำเนินงานอื่น ๆ ของสหกรณ์

2. วิธีการและขอบเขตการตรวจสอบ

- 2.1 ตรวจสอบความถูกต้องของการบันทึกบัญชี ตามเอกสารหลักฐาน
- 2.2 ตรวจสอบการควบคุมการเงินตามระเบียบและข้อกำหนดของสหกรณ์
- 2.3 ตรวจสอบการดำเนินงานตามวัตถุประสงค์ ข้อบังคับ ระเบียบ และมติของที่ประชุม
- 2.4 ตรวจสอบการบริหารงานของคณะกรรมการดำเนินการตามแผนงานและงบประมาณรายจ่ายประจำปีที่กำหนดไว้

ผลการตรวจสอบและข้อเสนอแนะที่สหกรณ์ควรแก้ไข

1. ผลการดำเนินงาน

สหกรณ์มีสมาชิกสามัญเมื่อต้นปีจำนวน 671 คน ระหว่างปีมีสมาชิกเพิ่มขึ้น 17 คน ลาออก 23 คน สมาชิกสามัญคงเหลือวันสิ้นปี 665 คน สมาชิกสมทบต้นปีจำนวน 98 คน ระหว่างปีมีสมาชิกเพิ่มขึ้น 2 คน ลาออก 11 คน สมาชิกสมทบคงเหลือวันสิ้นปี 89 คน ในวันสิ้นปีสหกรณ์มีทุนดำเนินงานทั้งสิ้น 623,293,801.12 บาท ในรอบปีสหกรณ์มีรายได้ทั้งสิ้น 34,237,157.38 บาท มีค่าใช้จ่าย 16,706,522.47 บาท มีกำไรสุทธิ 17,530,634.91 บาท เพิ่มขึ้นจากปีก่อน 31,705.46 คิดเป็นร้อยละ 0.18

2

2. การบริหารงานทั่วไป

การบริหารงานของคณะกรรมการดำเนินการเป็นไปตามนโยบาย แผนงาน ระเบียบ ข้อบังคับ ของสหกรณ์ มีการจัดทำแผนงานในรูปของประมาณการล่วงหน้า มีการกำหนดหน้าที่ความรับผิดชอบ ของเจ้าหน้าที่และมีการปฏิบัติงานตามการแบ่งแยกหน้าที่ มีการประชุมคณะกรรมการดำเนินการ เป็นประจำทุกเดือนตามวาระการประชุมที่กำหนดไว้ล่วงหน้าและมีการบันทึกการประชุมไว้เป็นลายลักษณ์อักษร

3. ด้านบัญชี

สหกรณ์มีการบันทึกบัญชีถูกต้องตรงตามระเบียบและข้อบังคับของสหกรณ์ที่กำหนดไว้

4. ด้านการเงิน

สหกรณ์มีเงินสดคงเหลือ ณ วันสิ้นปี จำนวน 42,215.00 บาท ถูกต้องตรงตามบัญชี ซึ่งอยู่ใน ความรับผิดชอบของนางกาญจนา ไกรนรา ตำแหน่งผู้จัดการสหกรณ์ออมทรัพย์มหาวิทยาลัยราชภัฏ นครศรีธรรมราช การใช้จ่ายต่างๆ เป็นไปตามงบประมาณที่ประชุมใหญ่กำหนดไว้

5. ด้านสินเชื่อ

สหกรณ์ให้เงินกู้แก่สมาชิกในระหว่างปี มีเงินกู้ 3 ประเภท คือ

(1) เงินกู้เพื่อเหตุฉุกเฉิน	จำนวน 447 สัญญา	จำนวนเงิน	6,354,424.55 บาท
(2) เงินกู้สามัญ	จำนวน 274 สัญญา	จำนวนเงิน	487,688,895.82 บาท
(3) เงินกู้พิเศษ	จำนวน 3 สัญญา	จำนวนเงิน	37,218,439.06 บาท

สิ้นปีมีเงินให้กู้แก่สมาชิกคงเหลือ ดังนี้

(1) เงินกู้เพื่อเหตุฉุกเฉิน	จำนวน 799 สัญญา	จำนวนเงิน	6,301,227.15 บาท
(2) เงินกู้สามัญ	จำนวน 522 สัญญา	จำนวนเงิน	554,504,995.86 บาท
(3) เงินกู้พิเศษ	จำนวน 19 สัญญา	จำนวนเงิน	36,198,062.52 บาท

6. ด้านการลงทุน

สหกรณ์มีการลงทุนดังนี้

หุ้นชุมนุมสหกรณ์ออมทรัพย์แห่งประเทศไทย	จำนวน	207,500.00 บาท
หุ้นบริษัทสหประกันชีวิต จำกัด (มหาชน)	จำนวน	200,000.00 บาท
หุ้นชุมนุมสหกรณ์ออมทรัพย์ครูไทย	จำนวน	7,580.00 บาท

7. ด้านเงินรับฝาก

สหกรณ์มีการกำหนดระเบียบว่าด้วยการรับฝากไว้โดยเหมาะสมรัดกุม การรับฝากและถอนเงิน เป็นไปตามระเบียบที่กำหนดไว้ การดำเนินการรับฝากและถอนเงินนั้นกระทำ ณ ที่ทำการสหกรณ์ภายใน เวลาทำการของสหกรณ์ การรับฝากและถอนเงินทุกครั้งมีการบันทึกรายการไว้ถูกต้อง

8. ด้านทุน

8.1 ทุนเรือนหุ้น

(1). ทุนเรือนหุ้นคงเหลือ ณ วันต้นปี	จำนวน	203,661,990.00 บาท
(2). เพิ่มขึ้นระหว่างปี	จำนวน	19,971,000.00 บาท
หัก ลดระหว่างปี	จำนวน	4,737,800.00 บาท
(3). ทุนเรือนหุ้นคงเหลือ ณ วันสิ้นปี	จำนวน	218,895,190.00 บาท

8.2 ทุนสำรอง ณ วันสิ้นปีมียอดคงเหลือ จำนวน 19,377,471.81 บาท

8.3 ทุนสะสมตามข้อบังคับ ระเบียบและอื่นๆ ณ วันสิ้นปี มียอดคงเหลือ ดังนี้

(1). ทุนสาธารณประโยชน์	จำนวน	935,636.83 บาท
(2). ทุนเพื่อการศึกษาอบรม	จำนวน	325,622.20 บาท
(3). ทุนรักษาระดับอัตราเงินปันผล	จำนวน	230,000.00 บาท
(4). ทุนสะสมเพื่อขยายกิจการ	จำนวน	1,134,059.89 บาท
(5). ทุนสวัสดิการสมาชิก	จำนวน	2,329,246.78 บาท

การใช้จ่ายเงินทุนสะสมต่างๆ เป็นไปตามวัตถุประสงค์แห่งทุน และระเบียบที่สหกรณ์กำหนด และได้รับอนุมัติในการจ่ายเงินจากที่ประชุมคณะกรรมการดำเนินการ

9. เรื่องอื่น ๆ

ในระหว่างปีได้ให้ข้อเสนอแนะ กรณีบัญชีเงินรอจ่ายคืน ซึ่งเป็นเงินของสมาชิกที่พ้นสภาพการเป็นสมาชิกไปแล้วหลายปี ณ วันสิ้นงวดบัญชียังมีเงินรอจ่ายคืนของสมาชิกที่พ้นสภาพฯ คงค้างอยู่ในสหกรณ์ ขอให้สหกรณ์เร่งดำเนินการประกาศและแจ้งให้เจ้าของเงินรับทราบและคืนเงินจำนวนดังกล่าวให้กับเจ้าของเงินโดยเร็ว เพื่อประโยชน์กับเจ้าของเงินที่พ้นสภาพการเป็นสมาชิกซึ่งไม่ทราบว่ายังมีเงินของตนเองคงค้างอยู่ในสหกรณ์และเพื่อความโปร่งใสในการบริหารเงินของสหกรณ์

จึงเรียนมาเพื่อโปรดดำเนินการให้เป็นไปตามกฎหมาย ระเบียบ ข้อบังคับของสหกรณ์โดยเคร่งครัดเพื่อประโยชน์ของสมาชิกและสหกรณ์



ลงชื่อ (นางสาวสงเนตร ทินนาม)
ผู้ตรวจสอบกิจการ

ลงชื่อ

(นางสาวเบญจา ทองพันธ์)

ผู้ตรวจสอบกิจการ
วันที่ 24 มกราคม 2567



มติที่ประชุม : รับทราบ

ระเบียบวาระที่ 5

เรื่องเสนอเพื่อพิจารณา

5.1 ขออนุมัติงบการเงิน ประจำปี 2566

นายอรรถครา ธรรมาธิกุล ประธานกรรมการ เรียนเชิญผู้สอบบัญชี ประจำปี 2566 นำเสนอ
งบการเงินต่อที่ประชุมใหญ่สามัญประจำปี 2566

 <p>คำสั่งกรมตรวจบัญชีสหกรณ์ ที่ กกส. ๙๙๒ /๒๕๖๖ เรื่อง แต่งตั้งผู้สอบบัญชีสหกรณ์</p>
<p>เพื่อให้การดำเนินการตรวจสอบบัญชีสหกรณ์เป็นไปตามมาตรฐานการสอบบัญชีและระเบียบ ที่อธิบดีกรมตรวจบัญชีสหกรณ์กำหนด อาศัยอำนาจตามความในมาตรา ๖๔ แห่งพระราชบัญญัติสหกรณ์ พ.ศ. ๒๕๔๒ และที่แก้ไขเพิ่มเติมโดยพระราชบัญญัติสหกรณ์ (ฉบับที่ ๓) พ.ศ. ๒๕๖๒ ประกอบกับคำสั่ง กรมตรวจบัญชีสหกรณ์ ที่ ๓๕๘/๒๕๖๕ ลงวันที่ ๑๗ พฤษภาคม พ.ศ. ๒๕๖๕ ข้อ ๓.๑ และคำสั่งกรมตรวจบัญชี สหกรณ์ ที่ ๓๓๘/๒๕๖๖ ลงวันที่ ๒๕ พฤษภาคม พ.ศ. ๒๕๖๖ จึงแต่งตั้งให้</p>
<p>นางสาวยุวดี มหาศักดิ์พันธ์ เป็นผู้สอบบัญชีสหกรณ์ สหกรณ์ออมทรัพย์มหาวิทยาลัยราชภัฏนครศรีธรรมราช จำกัด จังหวัดนครศรีธรรมราช สำหรับปีบัญชีสิ้นสุดวันที่ ๓๑ ธันวาคม ๒๕๖๖</p>
<p>สั่ง ณ วันที่ ๑๑ กันยายน พ.ศ. ๒๕๖๖</p> <p> (นางสุวรรณี ศรีสุวรรณ) รองอธิบดีกรมตรวจบัญชีสหกรณ์ ปฏิบัติราชการแทน อธิบดีกรมตรวจบัญชีสหกรณ์</p>
<p>สำเนาถูกต้อง  นางสาววันฐพร เนื่อนิส เจ้าพนักงานตรวจสอบบัญชี</p>

6 รายละเอียดดังนี้

1. งบแสดงฐานะทางการเงิน ณ วันที่ 31 ธันวาคม 2566

รายการ	จำนวนเงิน
สินทรัพย์	623,293,801.12
หนี้สิน	362,575,938.70
ทุน	260,717,862.42

2. งบกำไรขาดทุน ณ วันที่ 31 ธันวาคม 2566

รายการ	จำนวนเงิน
รายได้	22,232,563.21
ค่าใช้จ่าย	4,701,928.30
กำไรสุทธิ	17,530,634.91

3. งบกระแสเงินสด ณ วันที่ 31 ธันวาคม 2566

รายการ	จำนวนเงิน
เงินสด ณ วันต้นปี	34,221,635.47
เงินสดสุทธิเพิ่มขึ้น	(8,027,462.56)
เงินสด ณ วันสิ้นปี	26,194,172.91

นายอรรครา ธรรมาธิกุล ประธานกรรมการ เปิดโอกาสให้สมาชิกซักถาม เมื่อสมาชิกไม่มีข้อซักถาม จึงขออนุมัติงบการเงินประจำปี 2566 ต่อที่ประชุมใหญ่ โดยการยกมือ

มติที่ประชุม : ที่ประชุมมีมติเป็นเอกฉันท์อนุมัติงบการเงินประจำปี 2566 ตามที่นำเสนอ

5.2 พิจารณานุมัติจัดสรรกำไรสุทธิ ประจำปีบัญชี 2566

นายอรรครา ธรรมาธิกุล ประธานกรรมการ นำเสนอการจัดสรรกำไรสุทธิประจำปี 2566 รายละเอียดดังนี้

การดำเนินงานของสหกรณ์ออมทรัพย์มหาวิทยาลัยราชภัฏนครศรีธรรมราช จำกัด ประจำปี บัญชี 2566 มีกำไรสุทธิจำนวน 17,530,634.91 บาท คณะกรรมการดำเนินการฯ ในการประชุมครั้งที่

13/2566 เมื่อวันที่ 17 มกราคม พ.ศ. 2567 คณะกรรมการพิจารณาแล้วเสนอการจัดการจัดการจัดสรรกำไรสุทธิตาม ข้อ 28 แห่งข้อบังคับสหกรณ์ออมทรัพย์มหาวิทยาลัยราชภัฏนครศรีธรรมราช จำกัด ดังนี้

ที่	รายการ	ปีบัญชี 2566	คิดเป็น %	ปีบัญชี 2565	คิดเป็น %
1	ทุนสำรองไม่น้อยกว่า 10% ของกำไรสุทธิ	1,753,063.49	10.00	1,749,892.95	10.00
2	เงินค่าบำรุงสันนิบาตสหกรณ์แห่งประเทศไทย	30,000.00	0.17	30,000.00	0.17
3	เงินปันผล 5.40 % แห่งค่าหุ้นที่ชำระของสมาชิก	11,248,162.00	64.16	10,394,529.00	59.40
4	เงินเฉลี่ยคืน 10.00 % ของดอกเบี้ยเงินกู้	3,347,359.00	19.10	3,065,529.00	17.52
5	ทุนสาธารณประโยชน์ไม่เกิน 10 % ของกำไรสุทธิ	121,000.00	0.69	151,000.00	0.86
6	ทุนสะสมเพื่อขยายกิจการ	110,000.00	0.63	140,000.00	0.80
7	โบนัสคณะกรรมการและเจ้าหน้าที่	383,000.00	2.18	413,000.00	2.36
8	ทุนสะสมเพื่อศึกษาอบรมทางสหกรณ์	300,000.00	1.71	153,000.00	0.87
9	ทุนสวัสดิการสมาชิก	238,050.42	1.36	1,401,978.50	8.02
	กำไรสุทธิ	17,530,634.91	100.00	17,498,929.45	100.00

ปี 2566 จัดสรรเงินปันผล 5.40 เงินเฉลี่ยคืน 10.00

โบนัสคณะกรรมการ จำนวนเงิน 268,100 บาท

โบนัสเจ้าหน้าที่ จำนวนเงิน 114,900 บาท

การจัดสรรกำไรสุทธิประจำปี 2566 ตามที่เสนอมีผลดังนี้

ที่	รายการ	ปีบัญชี 2566		ปีบัญชี 2565	
		จำนวนเงิน (บาท)	%	จำนวนเงิน (บาท)	%
1	การจัดสรรให้สมาชิก	17,117,634.91	97.65	17,055,929.45	97.47
	1.1 กลับมาเป็นของสมาชิก (เงินปันผลและเงินเฉลี่ยคืน)	14,595,521.00	83.26	13,460,058.00	76.92
	1.2 เป็นผลประโยชน์แก่สมาชิก (ทุนสำรองและทุนสะสมอื่น ๆ)	2,522,113.91	14.39	3,595,871.45	20.55
2	เป็นของสันนิบาตสหกรณ์แห่งประเทศไทย	30,000.00	0.17	30,000.00	0.17
3	เป็นโบนัสกรรมการและเจ้าหน้าที่	383,000.00	2.18	413,000.00	2.36
	รวม	17,530,634.91	100.00	17,498,929.45	100.00

มติที่ประชุม : ที่ประชุมมีมติเป็นเอกฉันท์อนุมัติการจัดการจัดสรรกำไรสุทธิประจำปี 2566 ตามที่เสนอ

5.3 เป้าหมายการดำเนินงาน ประจำปี 2566

นายอรรครา ธรรมาธิกุล ประธานกรรมการ นำเสนอเป้าหมายการดำเนินงาน ประจำปี 2567 รายละเอียด ดังนี้

1. จำนวนสมาชิก/สมทบ เข้าใหม่	20	คน
2. ทุนเรือนหุ้น	20.00	ล้านบาท
3. เงินรับฝาก	175.00	ล้านบาท
3.1 เงินรับฝากออมทรัพย์	70.00	ล้านบาท
3.2 เงินรับฝากออมทรัพย์พิเศษ	100.00	ล้านบาท
3.3 เงินรับฝากอุ่นใจวัยเกษียณ	5.00	ล้านบาท
4. ให้บริการเงินกู้ยืม	285.00	ล้านบาท
4.1 เงินกู้เพื่อเหตุฉุกเฉิน	30.00	ล้านบาท
4.2 เงินกู้สามัญ	250.00	ล้านบาท
4.3 เงินกู้พิเศษ	5.00	ล้านบาท
5. รายได้สูงกว่าค่าใช้จ่าย	19.00	ล้านบาท

เปรียบเทียบประมาณการรายได้ รายจ่ายและผลการดำเนินงาน ประจำปีบัญชี 2566 และประมาณการปีบัญชี 2567

รายการ	ปีบัญชี 2566		ประมาณการ ปีบัญชี 2567	คำชี้แจง
	ประมาณการ	ผลการดำเนินงาน		
รายได้				
ดอกเบี๋ยรับเงินให้กู้	35,000,000.00	33,954,384.87	34,500,000.00	- รายได้ที่เกิดจากการให้กู้ยืม
ดอกเบี๋ยรับเงินฝาก	120,000.00	231,576.01	90,000.00	- รายได้ที่เกิดจากการฝากเงิน
ผลตอบแทนจากการลงทุน	140,000.00	33,932.60	35,000.00	- รายได้ที่เกิดจากการลงทุน เงินปันผลหรือประโยชน์อื่นใดที่ ได้รับ
รายได้อื่น	50,000.00	17,263.90	20,000.00	- รายได้อื่น ๆ ในการดำเนินงาน ตามข้อบังคับสหกรณ์ฯ
รวมรายได้	35,310,000.00	34,237,157.38	34,645,000.00	
ค่าใช้จ่าย				
ดอกเบี๋ยจ่าย	12,500,000.00	10,347,000.65	10,100,000.00	- ดอกเบี๋ยจ่ายเงินรับฝากและ ดอกเบี๋ยจ่ายเงินกู้ยืม
ค่าใช้จ่ายในการดำเนินงาน	5,045,310.00	6,243,402.47	5,399,900.00	- รายจ่ายตามงบประมาณประจำปี
ค่าใช้จ่ายทางบัญชี	120,000.00	116,119.35	120,000.00	- ค่าเสื่อมราคาและค่าใช้จ่ายทางบัญชี อื่น ๆ
รวมค่าใช้จ่าย	17,665,310.00	16,706,522.47	15,619,900.00	
ประมาณการรายได้สูงกว่า ค่าใช้จ่าย	16,012,690.00	17,530,634.91	19,025,100.00	

มติที่ประชุม : ที่ประชุมมีมติเป็นเอกฉันท์อนุมัติเป้าหมายการดำเนินงานประจำปี 2567 ตามที่นำเสนอ

5.4 ขออนุมัติงบประมาณรายจ่าย ประจำปีบัญชี 2567

นายอรรถกร ธรรมาธิกุล ประธานกรรมการ มอบหมายให้นางกาญจนา ไกรนรา ผู้จัดการนำเสนองบประมาณรายจ่ายประจำปี 2567

นางกาญจนา ไกรนรา ผู้จัดการ นำเสนองบประมาณรายจ่ายประจำปี 2567 รายละเอียดดังนี้
คณะกรรมการดำเนินการ ชุดที่ 39 ในการประชุมครั้งที่ 13/2566 เมื่อวันที่ 17 มกราคม 2567 พิจารณาเห็นชอบให้เสนอที่ประชุมเพื่อพิจารณา ดังนี้

1. เปรียบเทียบงบประมาณรายจ่ายและผลการดำเนินงาน ประจำปี 2566
2. งบประมาณรายจ่ายประจำปีบัญชี 2567

นางกาญจนา ไกรนรา ผู้จัดการ เสนอการตั้งงบประมาณปีบัญชี 2567 โดยเสนอรายละเอียด
ให้ที่ประชุมพิจารณาตามหมวดรายจ่ายตามลำดับ รายละเอียดดังนี้

หมวดที่ 1 หมวดเงินเดือน เสนองงบประมาณจำนวนเงินทั้งหมด 1,817,160.00 บาท

มติที่ประชุม : ที่ประชุมมีมติเป็นเอกฉันท์อนุมัติงบประมาณรายจ่ายประจำปี 2567 หมวดที่ 1
เงินเดือน จำนวนเงิน 1,817,160 บาท

หมวดที่ 2 หมวดค่าตอบแทน เสนองงบประมาณจำนวนเงินทั้งหมด 650,200.00 บาท

มติที่ประชุม : ที่ประชุมมีมติเป็นเอกฉันท์อนุมัติงบประมาณรายจ่ายประจำปี 2567 หมวดที่ 2
ค่าตอบแทน จำนวนเงิน 650,200.00 บาท

หมวดที่ 3 หมวดค่าใช้สอย เสนองงบประมาณจำนวนเงิน 2,390,840.00 บาท

มติที่ประชุม : ที่ประชุมมีมติเป็นเอกฉันท์อนุมัติงบประมาณรายจ่ายประจำปี 2567 หมวดที่ 3
ค่าใช้สอย จำนวนเงิน 2,390,840.00 บาท

หมวดที่ 4 หมวดค่าวัสดุ เสนองงบประมาณจำนวนเงิน 185,000.00 บาท

มติที่ประชุม : ที่ประชุมมีมติเป็นเอกฉันท์อนุมัติงบประมาณรายจ่ายประจำปี 2567 หมวดที่ 4
ค่าวัสดุ จำนวนเงิน 185,000.00 บาท

หมวดที่ 5 หมวดค่าสาธารณูปโภค เสนองงบประมาณจำนวนเงิน 122,000.00 บาท

มติที่ประชุม : ที่ประชุมมีมติเป็นเอกฉันท์อนุมัติงบประมาณรายจ่ายประจำปี 2567 หมวดที่ 5
ค่าสาธารณูปโภค จำนวนเงิน 122,000.00 บาท

หมวดที่ 6 หมวดค่าครุภัณฑ์สิ่งก่อสร้าง เสนองงบประมาณจำนวนเงินทั้งหมด 150,000.00
บาท

มติที่ประชุม : ที่ประชุมมีมติเป็นเอกฉันท์อนุมัติงบประมาณรายจ่ายประจำปี 2567 หมวดที่ 6
ค่าครุภัณฑ์สิ่งก่อสร้าง จำนวนเงิน 150,000.00 บาท

หมวดที่ 7 หมวดรายจ่ายอื่น ๆ เสนองงบประมาณจำนวนเงินทั้งหมด 74,700.00 บาท

มติที่ประชุม : ที่ประชุมมีมติเป็นเอกฉันท์อนุมัติงบประมาณรายจ่ายประจำปี 2567 หมวดที่ 7 รายจ่ายอื่น ๆ จำนวนเงิน 74,700.00 บาท

หมวดที่ 8 โครงการตามแผนกลยุทธ์ เสนองบประมาณจำนวนเงินทั้งหมด 10,000.00 บาท

มติที่ประชุม : ที่ประชุมมีมติเป็นเอกฉันท์อนุมัติงบประมาณรายจ่ายประจำปี 2567 หมวดที่ 8 โครงการตามแผนกลยุทธ์ จำนวนเงิน 10,000.00 บาท

5.5 พิจารณากำหนดวงเงินซึ่งสหกรณ์อาจกู้ยืมหรือค้ำประกัน ประจำปี พ.ศ. 2566

นายอรรครา ธรรมาธิกุล ประธานกรรมการ นำเสนอการกำหนดวงเงินซึ่งสหกรณ์อาจกู้ยืมหรือ ค้ำประกัน ประจำปี พ.ศ. 2567 รายละเอียด ดังนี้

ข้อ 18 วงเงินการกู้ยืมหรือการค้ำประกัน ให้ที่ประชุมใหญ่กำหนดวงเงินการกู้ยืมหรือการค้ำประกันสำหรับปีหนึ่ง ๆ ไว้ตามที่จำเป็นและสมควรแก่การดำเนินงาน วงเงินซึ่งกำหนดดังว่านี้ ต้องเป็นไปตามที่กฎหมายว่าด้วยสหกรณ์กำหนดไว้และได้รับความเห็นชอบจากนายทะเบียนสหกรณ์

ข้อ 19 การกู้ยืมเงินหรือการค้ำประกัน สหกรณ์อาจกู้ยืมเงินหรือออกตั๋วสัญญาใช้เงินหรือโดยวิธีอื่นใดสำหรับใช้เป็นทุนดำเนินงานตามวัตถุประสงค์ได้ตามที่คณะกรรมการดำเนินการเห็นสมควร ทั้งนี้ จะต้องอยู่ภายในวงเงินการกู้ยืมหรือการค้ำประกันประจำปีตามข้อ 19

วงเงินกู้ยืมหรือการค้ำประกันของสหกรณ์ ตามที่นายทะเบียนสหกรณ์กำหนด คือ ไม่เกิน 1.5 เท่าของทุนเรือนหุ้นรวมกับทุนสำรอง จำนวน 357.34 ล้านบาท ในปีบัญชี 2567 สหกรณ์มีเงินทุนเพียงพอในการให้บริการสมาชิก เพื่อให้การบริหารงานมีประสิทธิภาพคล่อง รองรับการขยายการให้บริการ สำรองการขาดสภาพคล่องในระยะสั้น ๆ ดังนั้น จึงขอเสนอกำหนดวงเงินกู้ยืมหรือการค้ำประกันของสหกรณ์ ประจำปี 2567 จำนวน 120 ล้านบาท ซึ่งไม่เกิน 1.5 เท่าของทุนเรือนหุ้นรวมกับทุนสำรอง

มติที่ประชุม : ที่ประชุมมีมติเป็นเอกฉันท์อนุมัติวงเงินซึ่งสหกรณ์อาจกู้ยืมหรือค้ำประกันในปี พ.ศ. 2567 เป็นจำนวนเงิน 120,000,000.00 บาท (หนึ่งร้อยยี่สิบล้านบาทถ้วน)

5.6 คัดเลือกผู้สอบบัญชีภาคเอกชนเป็นผู้สอบบัญชี ประจำปี 2567 และกำหนดค่าธรรมเนียมการสอบบัญชี

นายอรรครา ธรรมาธิกุล ประธานกรรมการ นำเสนอเรื่องพิจารณาคัดเลือกผู้สอบบัญชีและกำหนดค่าธรรมเนียมการสอบบัญชีสหกรณ์ ประจำปี 2567 รายละเอียดดังนี้

โดยข้อกำหนดของกรมการตรวจบัญชีสหกรณ์ กระทรวงเกษตรและสหกรณ์ ที่กำหนดให้สหกรณ์ออมทรัพย์ใดที่มีสินทรัพย์เกินกว่า 50 ล้านบาท (ห้าสิบล้านบาทถ้วน) จะต้องจ้างผู้สอบบัญชีภาคเอกชน เพื่อทำหน้าที่ตรวจสอบ ทำบัญชี รับรองงบการเงินประจำปี

คณะกรรมการดำเนินการ ชุดที่ 39 ในการประชุมครั้งที่ 10/2566 เมื่อวันที่ 27 ตุลาคม 2567 มีมติให้เสนอรายชื่อผู้สอบบัญชี จำนวน 2 บริษัท (มีผู้เสนอราคาเป็นผู้สอบบัญชี 2 บริษัท) ต่อที่ประชุมใหญ่ เพื่อพิจารณาอนุมัติ เพื่อเป็นผู้สอบบัญชีประจำปี 2567

มติที่ประชุม : ที่ประชุมมีมติเป็นเอกฉันท์ให้ คุณมีชัย มิตรารมย์ เป็นผู้สอบบัญชีสหกรณ์ออมทรัพย์ มหาวิทยาลัยราชภัฏนครศรีธรรมราช จำกัด ค่าธรรมเนียมการสอบบัญชี จำนวนเงิน 80,000.00 บาท (แปดหมื่นบาทถ้วน) และให้มีการตั้งสำรองผู้สอบบัญชีภาคเอกชนไว้ 1 ท่าน คือ คุณยุวดี มหาศักดิ์พันธ์

5.7 พิจารณาเลือกตั้งคณะกรรมการดำเนินการ ประจำปี 2567

นายอรรครา ธรรมาธิกุล ประธานกรรมการ นำเสนอเรื่องการเลือกตั้งคณะกรรมการดำเนินการ ประจำปี 2567

5.7.1 การเลือกตั้งคณะกรรมการดำเนินการประจำปี 2566

อาศัยอำนาจตามข้อบังคับสหกรณ์ออมทรัพย์มหาวิทยาลัยราชภัฏนครศรีธรรมราชจำกัด พ.ศ. 2565 ข้อ 69 ว่าด้วยคณะกรรมการดำเนินการ ประกอบกับมติที่ประชุมคณะกรรมการดำเนินการ ชุดที่ 39 ในการประชุมครั้งที่ 11/2566 เมื่อวันที่ 29 พฤศจิกายน 2566 กำหนดให้สหกรณ์ดำเนินการรับสมัครคณะกรรมการดำเนินการ ประกอบด้วย กรรมการดำเนินการ 7 คน แทนตำแหน่งที่ว่างซึ่งครบวาระ เพื่อนำเสนอที่ประชุมใหญ่ประจำปี 2566 เลือกตั้ง ดังนี้

สหกรณ์ได้ดำเนินการรับสมัครกรรมการดำเนินการ เมื่อวันที่ 1 พฤศจิกายน ถึง 15 ธันวาคม 2566 มีผู้สมัครดังนี้

รายชื่อผู้สมัครกรรมการ จำนวน 12 คน ดังนี้

- หมายเลข 1 นายวินัย จินดาวัฒน์
- หมายเลข 2 นางกนกภักดิ์ บุญสิทธิ์
- หมายเลข 3 นายจรู ถิ่นพระบาท
- หมายเลข 4 นายสุรินทร์ ทองทศ
- หมายเลข 5 นางศิริวรรณ จุลทับ
- หมายเลข 6 นายธีระพันธ์ ประทุมมาศ
- หมายเลข 7 นายกรีธา แก้วคงธรรม
- หมายเลข 8 นายณัฐกร บุญทวี
- หมายเลข 9 นายสมพงศ์ เหมือนเพชร
- หมายเลข 10 นางธัญญรัตน์ ศุภการนรเศรษฐ์

หมายเลข 11 นางสาวปิ่นฤดี หนูบุตร

หมายเลข 12 นายสิทธิพร นิลแสง

มติที่ประชุม : ที่ประชุมเห็นชอบการเลือกตั้งกรรมการดำเนินการ ประจำปี 2567 ด้วยคะแนนเสียงเป็นเอกฉันท์ตามลำดับ ดังนี้

1. นายจรู ถิ่นพระบาท
2. นายวินัย จินดาววัฒน์
3. นายสมพงศ์ เหมือนเพชร
4. นายสุรินทร์ ทองทศ
5. นางศิริวรรณ จุลทับ
6. นายสิทธิพร นิลแสง
7. นางสาวปิ่นฤดี หนูบุตร

5.8 เลือกตั้งผู้ตรวจสอบกิจการประจำปี 2567

ด้วยผู้ตรวจสอบกิจการสหกรณ์ออมทรัพย์มหาวิทยาลัยราชภัฏนครศรีธรรมราช จำกัด ได้ส่งหนังสือขอลาออกจากผู้ตรวจสอบกิจการ เนื่องจากมีภารกิจงานที่ต้องรับผิดชอบตามหน้าที่ของมหาวิทยาลัยราชภัฏนครศรีธรรมราช ซึ่งจะส่งผลให้ไม่สามารถปฏิบัติงานตำแหน่งผู้ตรวจสอบกิจการได้อย่างเต็มที่ เพื่อให้การดำเนินการของสหกรณ์ฯ เป็นไปตามข้อบังคับ พ.ศ.2565 ตามความในข้อ 99 ว่าด้วยผู้ตรวจสอบกิจการ ประกอบกับมติที่ประชุมคณะกรรมการดำเนินการชุดที่ 39 ในการประชุมครั้งที่ 14/2566 เมื่อวันที่ 24 มกราคม 2567 มีมติให้สหกรณ์ฯ ดำเนินการประกาศรับสมัครบุคคลเพื่อเลือกตั้งเป็นผู้ตรวจสอบกิจการประจำปี 2567 แทนผู้ตรวจสอบกิจการที่ว่างลง จำนวน 2 คน โดยมีวาระการดำรงตำแหน่ง 1 ปี

ปรากฏว่าไม่มีผู้มาสมัครเป็นผู้ตรวจสอบกิจการ ดังนั้นในที่ประชุมใหญ่สามัญประจำปี 2566 จึงได้มีการเสนอให้ นางสาววัชรารัตน์ ลิมพันธ์ และนางสาวแววตา ทองสุภา เป็นผู้ตรวจสอบกิจการ

มติที่ประชุม : ที่ประชุมเห็นชอบเป็นเอกฉันท์ให้ นางสาววัชรารัตน์ ลิมพันธ์ และนางสาวแววตา ทองสุภา เป็นผู้ตรวจสอบกิจการ เพื่อทำหน้าที่ตรวจสอบการดำเนินงานของสหกรณ์ตามข้อบังคับสหกรณ์ พ.ศ. 2555 โดยมีวาระในการดำรงตำแหน่งได้หนึ่งปีทางบัญชีสหกรณ์

หมายเหตุ ต่อมาภายหลังได้ตรวจพบข้อมูลว่า นางสาวแววตา ทองสุภา เพิ่งหมดวาระการเป็นกรรมการดำเนินการของสหกรณ์ฯ แต่เพียงปีเดียวซึ่งยังไม่ครบกำหนดเวลาตามข้อบังคับของสหกรณ์ฯ ที่จะปฏิบัติหน้าที่เป็นผู้ตรวจสอบกิจการได้ ทำให้ขาดคุณสมบัติในการเป็นผู้ตรวจสอบกิจการ จึงทำให้คงเหลือเพียง นางสาววัชรารัตน์ ลิมพันธ์ แต่เพียงผู้เดียวที่จะทำหน้าที่ผู้ตรวจสอบกิจการได้

ระเบียบวาระที่ 6

เรื่องอื่น ๆ

ประธานกรรมการได้แจ้งนัดหมายเพื่อขอประชุมคณะกรรมการดำเนินการภายหลังจากการประชุมใหญ่สามัญประจำปี 2566 ได้สิ้นสุดลง ซึ่งจะมีทั้งกรรมการดำเนินการชุดเดิมที่ยังอยู่ในวาระและกรรมการดำเนินการชุดใหม่ที่ได้รับการคัดเลือกจากสมาชิกเข้ามา

นายประหยัด เกษม ปฏิบัติหน้าที่พิธีกรในงานประชุมได้กล่าวขอบคุณ สำนักงานตรวจบัญชีสหกรณ์ นครศรีธรรมราช สำนักงานสหกรณ์จังหวัดนครศรีธรรมราช สำนักงานคณะกรรมการเลือกตั้งประจำจังหวัด นครศรีธรรมราช มหาวิทยาลัยราชภัฏนครศรีธรรมราชและหน่วยงานต่าง ๆ ภายในมหาวิทยาลัยฯ ที่ได้ให้ความอนุเคราะห์และสนับสนุนการดำเนินการของสหกรณ์ฯ

จากนั้นประธานกรรมการได้กล่าวปิดการประชุมใหญ่สามัญประจำปี 2566 ของสหกรณ์ออมทรัพย์ มหาวิทยาลัยราชภัฏนครศรีธรรมราช จำกัด

ปิดประชุมเวลา 17.04 น.



(ผศ.ดร. อรรถครา ธรรมากุล)

ประธานกรรมการ
ประธานในที่ประชุม



(นายคมกฤษ แก่นทอง)

กรรมการและเลขานุการ
ผู้บันทึกรายงานการประชุม

ระเบียบวาระที่ 3

เรื่องแจ้งเพื่อทราบ

3.1 สรุปผลการดำเนินงาน

สถานะการเงินโดยย่อ

รายการ	ณ วันที่ 31/12/2567	ณ วันที่ 31/12/2566	เพิ่มขึ้น(ลดลง)	
	จำนวนเงิน (บาท)	จำนวนเงิน (บาท)	จำนวนเงิน (บาท)	%
สินทรัพย์รวม	644,460,747.92	623,293,801.12	21,166,946.80	3.40
เงินสด/เงินฝากธนาคาร/สหกรณ์อื่น	33,172,679.05	26,194,172.91	6,978,506.14	26.64
เงินลงทุน	433,620.00	415,080.00	18,540.00	4.47
เงินให้กู้แก่สมาชิก	610,283,986.08	595,465,449.19	14,818,536.89	2.49
สินทรัพย์อื่น ๆ	570,462.79	1,219,099.02	-(648,636.23)	-(53.21)
หนี้สินรวม	370,039,988.88	362,575,938.70	7,464,050.18	2.06
เงินรับฝาก	366,911,743.72	349,858,768.07	17,052,975.65	4.87
เงินกู้ยืม	-	10,000,000.00	-(10,000,000.00)	-(100.00)
หนี้สินอื่น ๆ	3,128,245.16	2,717,170.63	411,074.53	15.13
ทุนของสหกรณ์	274,420,759.04	260,717,862.42	13,702,896.62	5.26
ทุนเรือนหุ้น	229,283,340.00	218,895,190.00	10,388,150.00	4.75
ทุนสำรอง	21,090,535.30	19,337,471.81	1,753,063.49	9.07
ทุนสะสมตามข้อบังคับและทุนอื่นๆ	4,869,586.12	4,954,565.70	-(84,979.58)	-(1.72)
กำไรสุทธิประจำปี	19,177,297.62	17,530,634.91	1,646,662.71	9.39

ผลการดำเนินงาน

รายการ	ปีบัญชี 2567	ปีบัญชี 2566	เพิ่มขึ้น(ลดลง)	
	จำนวนเงิน (บาท)	จำนวนเงิน (บาท)	จำนวนเงิน (บาท)	%
รายได้	36,957,898.30	34,237,157.38	2,720,740.92	7.95
ดอกเบี้ยรับเงินให้กู้	36,735,743.87	33,954,384.87	2,781,359.00	8.19
ดอกเบี้ยรับเงินฝาก/เงินลงทุน	195,322.02	265,508.61	-(70,186.59)	-(26.43)
รายได้อื่น	26,832.41	17,263.90	9,568.51	55.42
ค่าใช้จ่าย	17,780,600.68	16,706,522.47	1,074,078.21	6.43
ดอกเบี้ยจ่ายเงินรับฝาก	11,232,985.67	10,293,658.22	939,327.45	9.13
ดอกเบี้ยจ่ายเงินกู้	72,767.13	53,342.43	19,424.70	36.42
ค่าใช้จ่ายในการดำเนินงาน	4,809,245.95	4,704,566.13	104,679.82	2.23
ค่าใช้จ่ายทางบัญชี	1,665,601.93	1,654,955.69	10,646.24	0.64
กำไรสุทธิ	19,177,297.62	17,530,634.91	1,646,662.71	9.39

ผลการดำเนินงานเปรียบเทียบเป้าหมาย/ประมาณการ ประจำปี 2567

รายการ	ปีบัญชี 2567		มากกว่า(น้อยกว่า)	
	เป้าหมาย/ประมาณการ	ผลการดำเนินงาน	จำนวนเงิน (บาท)	%
	(บาท)	(บาท)		
รายได้	34,645,000.00	36,957,898.30	2,312,898.30	6.68
ดอกเบี้ยรับเงินให้กู้	34,500,000.00	36,735,743.87	2,235,743.87	6.48
ดอกเบี้ยรับเงินฝาก	90,000.00	120,015.27	30,015.27	33.35
ผลตอบแทนจากการลงทุน	35,000.00	75,306.75	40,306.75	115.16
รายได้อื่น	20,000.00	26,832.41	6,832.41	34.16
ค่าใช้จ่าย	15,619,900.00	17,780,600.68	2,160,700.68	13.83
ดอกเบี้ยจ่าย	10,100,000.00	11,305,752.80	1,205,752.80	11.94
ค่าใช้จ่ายในการดำเนินงาน	5,399,900.00	4,809,245.95	-(590,654.05)	-(10.94)
ค่าใช้จ่ายทางบัญชี	120,000.00	1,665,601.93	1,545,601.93	1,288.00
กำไรสุทธิ	19,025,100.00	19,177,297.62	152,197.62	0.80

ผลการดำเนินงานสหกรณ์ เทียบกับเป้าหมาย/ประมาณการ ประจำปีบัญชี 2567

ที่	รายการ	เป้าหมาย/ประมาณการ	ผลการดำเนินงาน	มากกว่า(น้อยกว่า) เป้าหมาย	สูงกว่า(ต่ำกว่า) เป้าหมาย
1	จำนวนสมาชิกเข้าใหม่	20 ราย	21 ราย	1 ราย	5 %
2	ทุนเรือนหุ้น	20.00	18.87	(1.13) ล้านบาท	(5.65) %
3	เงินรับฝาก	175.00	161.13	(13.87) ล้านบาท	(7.93) %
4	ให้บริการเงินกู้ยืม	285.00	164.85	(120.15) ล้านบาท	(42.16) %
5	กำไรสุทธิ	19.00	19.18	0.18 ล้านบาท	0.95 %
6	รายได้	34.65	36.96	2.31 ล้านบาท	6.67 %
7	ค่าใช้จ่าย	15.62	17.78	2.16 ล้านบาท	13.83 %

หมายเหตุ - ค่าใช้จ่ายทางบัญชีจำนวนเงิน 1,665,601.93 บาท
 - ค่าใช้จ่ายตามงบประมาณรายจ่ายประจำปี 2567จำนวนเงิน 16,114,998.75 บาท

มติที่ประชุม

.....

.....

3.2 การบริหารการเงิน

ในการบริหารจัดการทางการเงิน สหกรณ์ฯ ติดตามความเคลื่อนไหวทางการเงินพร้อมวิเคราะห์ต้นทุนทางการเงินอย่างเป็นระบบอย่างต่อเนื่อง ต้องคำนึงถึงต้นทุนดอกเบี้ยเงินกู้ยืม และให้ความสำคัญกับสัดส่วนแหล่งที่มาของเงินทุนและการลงทุนให้เหมาะสม รายละเอียด ดังนี้

แหล่งที่มาของเงินทุน ณ วันที่ 31 ธันวาคม 2567

รายการ	แหล่งที่มาของเงินทุน	
	บาท	%
ทุนสำรอง	21,090,535.30	3.29
ทุนสะสม	4,869,586.12	0.76
กำไรสะสม	19,177,297.62	2.99
เงินรับฝาก	344,792,974.99	53.77
ทุนเรือนหุ้น	229,283,340.00	35.75
รวมต้นทุนภายใน	619,213,734.03	96.56
ต้นทุนภายนอก		
เงินรับฝากจากสหกรณ์อื่น	22,049,936.24	3.44
รวมต้นทุนภายนอก	22,049,936.24	3.44
รวมแหล่งที่มาของเงินทุน	641,263,670.27	100.00

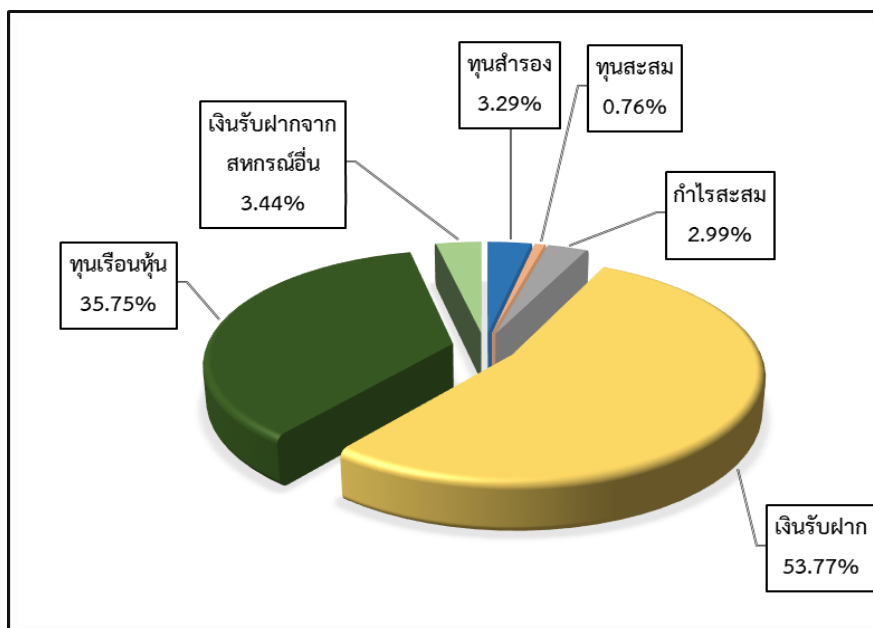

แหล่งใช้ไปของเงินลงทุน ณ วันที่ 31 ธันวาคม 2567

รายการ	จำนวน (บาท)	ร้อยละ
เงินให้สมาชิกกู้	612,520,842.81	94.81
เงินลงทุน	433,620.00	0.07
เงินฝากธนาคาร	33,128,256.05	5.13
รวม	646,082,718.86	100.00

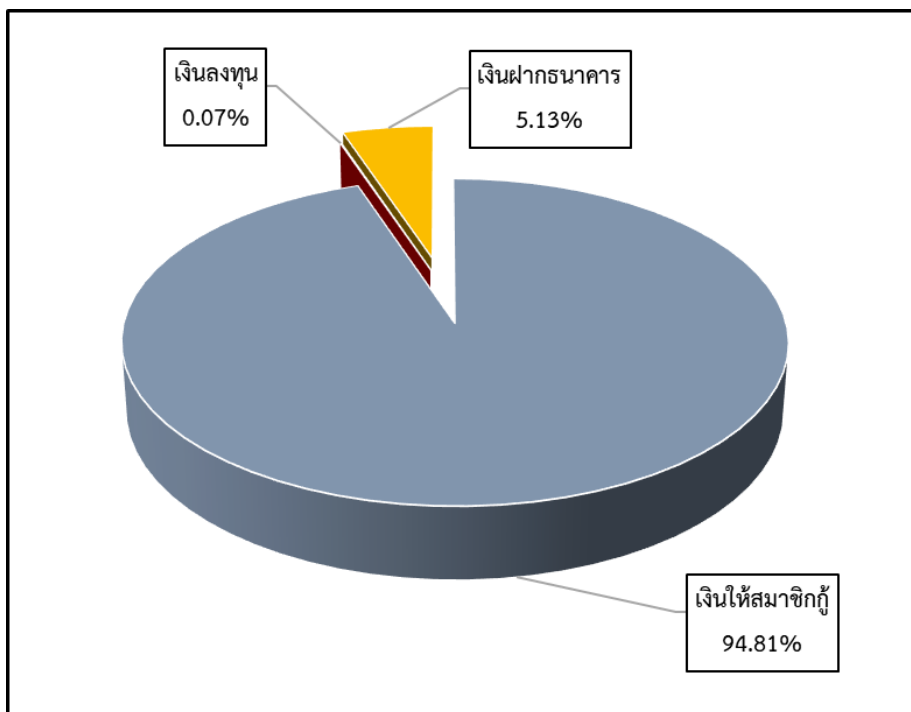

การใช้วงเงินกู้ยืมและวงเงินกู้ยืมคงเหลือ

หน่วย:บาท

แหล่งเงินทุน	วงเงินกู้ยืมยกมา	กู้ระหว่างปี	ชำระระหว่างปี	จำนวนเงินกู้คงเหลือ	วงเงินกู้คงเหลือ	ณ 31/12/67
					ณ 31/12/67	อัตราดอกเบี้ย (ต่อปี)
เงินกู้ยืมระยะสั้น						
ตัวสัญญาใช้เงิน-ธนาคารออมสิน	10,000,000.00	-	10,000,000.00	-	20,000,000.00	3.20%
รวมเงินกู้ยืมระยะสั้น	10,000,000.00	-	10,000,000.00	-	20,000,000.00	
เงินกู้ยืมระยะยาว						
รวมเงินกู้ยืมระยะยาว	-	-	-	-	-	
รวมวงเงินกู้ยืม	10,000,000.00	-	10,000,000.00	-	20,000,000.00	

การคืนประโยชน์แก่สมาชิก

สหกรณ์ฯ กำหนดเป้าหมายการดำเนินงานในแต่ละด้าน และบริหารตามแผนกลยุทธ์ที่กำหนดไว้และดำเนินงานภายใต้งบประมาณรายจ่ายประจำปี มีกำไรสุทธิ และเสนอจัดสรรกำไรสุทธิประจำปี 2567 19,177,297.62 บาท คืนสู่สมาชิก 97.44 % ของกำไรสุทธิดังนี้

การคืนประโยชน์สู่สมาชิก

- 1) กลับคืนสู่สมาชิกโดยตรง (80.70% ของกำไรสุทธิ)

ผลตอบแทน	จำนวนเงิน (บาท)	% ของกำไรสุทธิ
ปันผล (5.40 %)	11,832,678.00	61.70
เฉลี่ยคืน (10.00 %)	3,644,248.00	19.00

2) เป็นประโยชน์และสวัสดิการแก่สมาชิก (16.74% ของกำไรสุทธิ)

รายการ	จำนวนเงิน (บาท)	% ของกำไรสุทธิ
ทุนสำรอง	1,951,371.62	10.17
ทุนสาธารณประโยชน์	180,000.00	0.94
ทุนสะสมเพื่อขยายกิจการ	123,000.00	0.64
ทุนสะสมเพื่อการศึกษابรมทางสหกรณ์	406,000.00	2.12
ทุนสวัสดิการสมาชิก	550,000.00	2.87

ส่วนที่เหลือจัดสรรเป็นของสันนิบาตสหกรณ์แห่งประเทศไทยและโบนัสกรรมการกับเจ้าหน้าที่ คิดเป็น 2.56 % ของกำไรสุทธิ ตามลำดับ

กำไรของสหกรณ์ฯ มาจากรายได้ประจำปี 2567 มีรายได้รวม จำนวนเงิน 36,957,898.30 บาท รายละเอียดดังนี้

ประเภทรายได้	จำนวนเงิน (บาท)	% ของรายได้ทั้งหมด
1) กำไรจากการทำธุรกรรมของสมาชิก		
รายได้ดอกเบี้ยเงินให้กู้	36,735,743.87	99.40
รายได้จากค่าธรรมเนียมแรกเข้า	2,100.00	0.01
รายได้จากค่าธรรมเนียมต่างๆ	7,800.00	0.02
รวม	36,745,643.87	99.43
2) กำไรจากธุรกรรมที่ไม่ได้จากสมาชิก		
รายได้ดอกเบี้ยรับเงินฝาก	120,015.27	0.32
รายได้ผลตอบแทนจากการลงทุน	75,306.75	0.20
รายได้อื่นๆ	16,932.41	0.05
รวม	212,254.43	0.57

3) การมีส่วนร่วมของกรรมการและสมาชิกสหกรณ์

รายการ	รวมจำนวนที่เข้าประชุม (ครั้ง)	คิดเป็น	
		ร้อยละ	
1. กรรมการ			
1.1 กรรมการเข้าประชุมคณะกรรมการดำเนินการ	13	91.28	ของจำนวนกรรมการดำเนินการทั้งหมดที่ประชุมในรอบปี = $\frac{\text{จำนวนกรรมการที่มาประชุมในรอบปี} \times 100}{\text{จำนวนกรรมการของสหกรณ์ทั้งหมด} \times \text{จำนวนครั้งที่ประชุม}}$
2. สมาชิก			
2.1 การเข้าร่วมประชุมใหญ่สามัญประจำปี (7 ก.พ. 2567)	598	80.38	ของสมาชิกทั้งหมด 744 ราย (ณ 31 ธันวาคม 2566)
2.2 การมีส่วนร่วมในธุรกิจสหกรณ์ฯ (ฝากเงินและหรือกู้เงินกับสหกรณ์ฯ)	744	100	ของสมาชิกทั้งหมด 744 ราย (ณ 31 ธันวาคม 2567)
2.3 การเข้าร่วมกิจกรรมอื่น ๆ ของสหกรณ์ฯ (ที่มีใช้ธุรกิจและการเข้าประชุมใหญ่)	72	9.68	ของสมาชิกทั้งหมด 744 ราย (ณ 31 ธันวาคม 2567)

รายงานการเข้าร่วมประชุมของคณะกรรมการดำเนินการ
จำนวนครั้งที่จัดประชุมทั้งปี 13 ครั้ง

ที่	ชื่อ - สกุล	ตำแหน่ง	เข้าร่วมประชุม(ครั้ง)	% การเข้าร่วมประชุม
1	นายอรรครา ธรรมาธิกุล	ประธานกรรมการ	12	85.71
2	นายวินัย จินดาวัฒน์	รองประธานกรรมการ คนที่ 1	13	92.86
3	นายโสภณ ชุมทองโต	รองประธานกรรมการ คนที่ 2	11	78.57
4	นายคมกฤษ แก่นทอง	กรรมการและเลขานุการ	13	92.86
5	นายศุภฤกษ์ กาธรรมณี	กรรมการ	13	92.86
6	นายอำนวยการ น้อยผา	กรรมการ	13	92.86
7	นายสมพงศ์ เหมือนเพชร	กรรมการ	13	92.86
8	นายชัชวาลย์ รัตนพันธุ์	กรรมการ	11	78.57
9	นายประหยัด เกษม	กรรมการ	13	92.86
10	นายสุรินทร์ ทองทศ	กรรมการ	12	85.71
11	นายจรู ถิ่นพระบาท	กรรมการ	10	71.43
12	นางศิริวรรณ จุลทับ	กรรมการ	13	92.86
13	นางสาวปิ่นฤดี หนูบุตร	กรรมการ	9	64.29
14	นายสิทธิพร นิลแสง	กรรมการ	11	78.57
15	นายวรวุฒ ว่องศิริ	กรรมการและเหรัญญิก	11	78.57

มติที่ประชุม

.....

รายงานการเข้าตรวจสอบของผู้ตรวจสอบกิจการ
จำนวนครั้งที่เข้าตรวจสอบตามแผนทั้งปี 13 ครั้ง

ที่	ชื่อ - สกุล	การเข้าตรวจ (ครั้ง)	เข้าร่วมประชุม(ครั้ง)	การส่งรายงาน (ครั้ง)
1	นางสาววัชรภรณ์ ถิ่นพันธ์	13	9	13

มติที่ประชุม

.....

3.3 จำนวนสมาชิกและสมาชิกสมทบ

รายละเอียด	สมาชิก (ราย)	สมาชิกสมทบ (ราย)	รวม
สมาชิกสามัญ คงเหลือ ณ วันต้นปี	665	89	754
สมาชิกเข้าใหม่ระหว่างปี	18	6	24
สมาชิกลาออกระหว่างปี	18	7	25
สมาชิกเสียชีวิต	4	-	4
สมาชิกขาดคุณสมบัติตามข้อบังคับ	5	-	5
ณ วันที่ 31 ธันวาคม 2567	656	88	744



เพศชาย = 290 คน



เพศหญิง = 454 คน

จำนวนสมาชิกทั้งหมด ณ 31 ธันวาคม 2567 เปรียบเทียบกับปีก่อน

ประเภทสมาชิก	ปี				
	2563	2564	2565	2566	2567
สามัญ	657	665	671	665	656
สมทบ	92	96	98	89	88
รวม	749	761	769	754	744

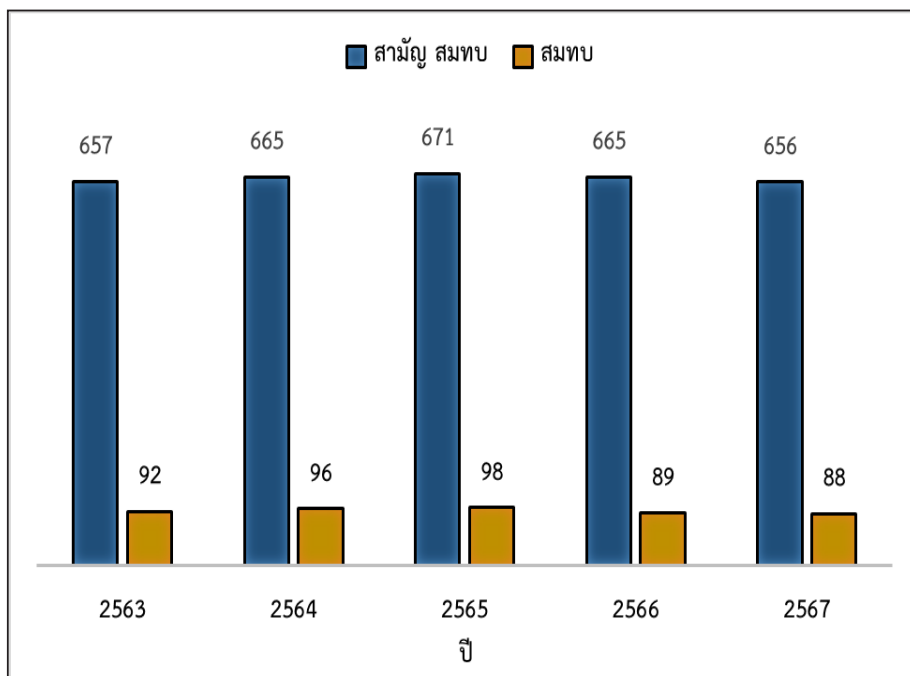

ทุนเรือนหุ้น

เป็นแหล่งที่มาของเงินทุนที่สำคัญของสหกรณ์ฯ แสดงให้เห็นถึงการมีส่วนร่วมในการเป็นเจ้าของ ซึ่งเป็นหลักการสำคัญของสหกรณ์ข้อหนึ่ง และยังแสดงถึงความมั่นคงของสหกรณ์ ซึ่งปีบัญชี 2567 สหกรณ์มีทุนเรือนหุ้นเพิ่มขึ้นจากปีก่อน 10,388,150.00 บาท คิดเป็น 4.75 %

หน่วย : บาท

ยกมาต้นปี	รับค่าหุ้น	จ่ายคืนค่าหุ้น	คงเหลือสิ้นปี
218,895,190.00	18,867,400.00	8,479,250.00	229,283,340.00

มติที่ประชุม

.....

3.4 เงินรับฝาก

สหกรณ์ฯ มีนโยบายให้ความสำคัญกับเงินรับฝาก โดยกำหนดอัตราดอกเบี้ยเงินฝากเฉลี่ยสูงกว่าอัตราดอกเบี้ยเงินฝากของสถาบันการเงินอื่น และจัดกิจกรรมส่งเสริมการออม ตามโครงการสมาชิกสัมพันธ์ ในปี 2567 สมาชิกสหกรณ์ได้ร่วมกิจกรรมตามโครงการดังกล่าว ณ 31 ธันวาคม 2567 สหกรณ์ฯ มีบัญชีเงินรับฝาก 1,523 บัญชี จำนวนเงิน 366,842,911.23 บาท มีผู้ฝาก จำนวน 744 ราย คิดเป็น 100% ของสมาชิกทั้งหมด (744 ราย) รายละเอียด ดังนี้

ประเภทเงินฝาก	อัตราดอกเบี้ยร้อยละ (ต่อปี)	ยกมาต้นปี (บาท)	ฝาก (บาท.)	ถอน (บาท)	คงเหลือสิ้นปี (บาท)	จำนวนบัญชี
1. ออมทรัพย์	1.95	49,817,110.64	71,986,053.87	87,834,261.58	33,968,902.93	941
2. ออมทรัพย์อุ่นใจวัยเกษียณ	3.50	10,172,474.22	4,111,638.88	1,310,665.95	12,973,447.15	131
3. ออมทรัพย์พิเศษ	3.10	289,869,183.21	122,078,593.86	92,047,215.92	319,900,561.15	451
		349,858,768.07	198,176,286.61	181,192,143.45	366,842,911.23	1,523

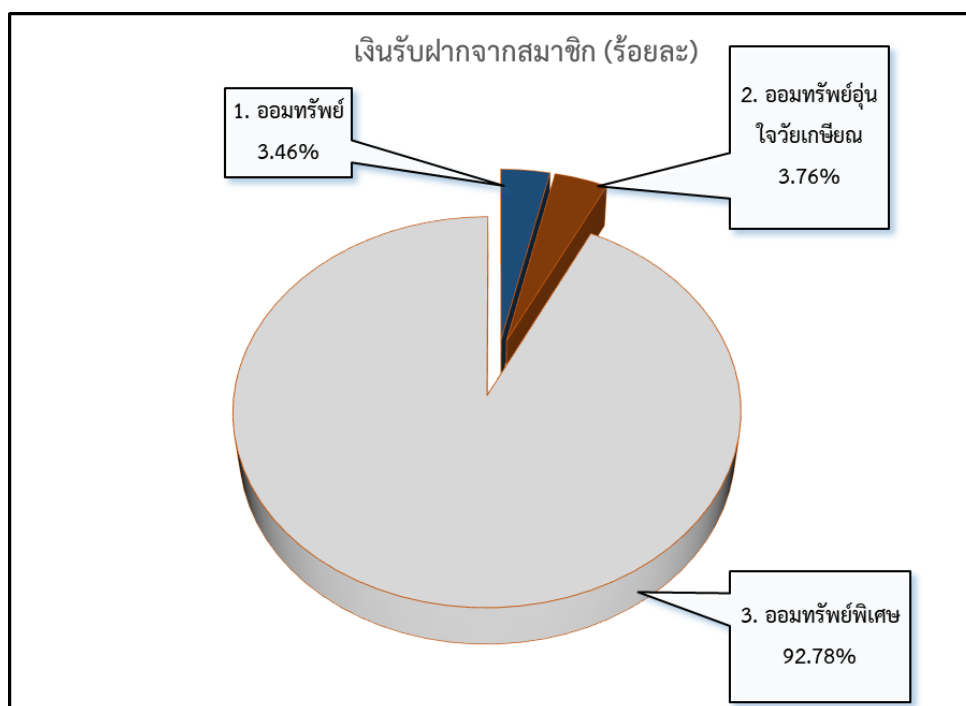

เงินออมของสมาชิก

ปีบัญชี	จำนวนสมาชิก (ราย)	เงินออมของสมาชิก			เงินออมต่อสมาชิก
		ทุนเรือนหุ้น	เงินรับฝาก	รวมเงินออมของสมาชิก	
2558	655	83,481,380.00	93,054,982.14	176,536,362.14	269,521.16
2559	694	99,416,730.00	105,530,255.46	204,946,985.46	295,312.66
2560	712	113,708,150.00	126,999,479.52	240,707,629.52	338,072.51
2561	738	139,207,330.00	167,919,193.72	307,126,523.72	416,160.60
2562	739	154,005,550.00	203,278,854.44	357,284,404.44	483,470.10
2563	749	168,237,700.00	247,153,605.70	415,391,305.70	554,594.53
2564	761	186,811,250.00	305,143,803.31	491,955,053.31	646,458.68
2565	769	203,661,990.00	322,094,368.47	525,756,358.47	683,688.37
2566	754	218,895,190.00	349,858,768.07	568,753,958.07	754,315.59
2567	744	229,283,340.00	366,842,911.23	596,126,251.23	801,244.96

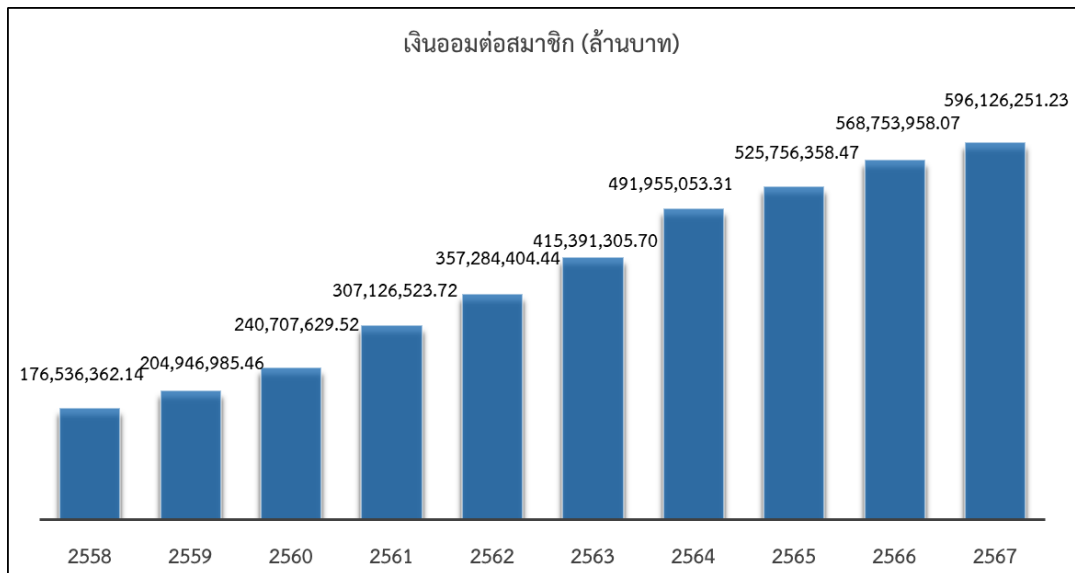

มติที่ประชุม

.....

.....

3.5 การให้บริการเงินกู้

ในระหว่างปี 2567 สหกรณ์ฯ ให้บริการเงินกู้ทุกประเภท จำนวน 169,974,413.27 บาท ณ วันที่ 31 ธันวาคม 2567 มีลูกหนี้คงเหลือจำนวนเงิน 612,520,842.81 บาท รายละเอียด ดังนี้

หน่วย : บาท

ประเภทเงินกู้	ยกมาต้นปี	จ่ายเงินกู้	รับชำระหนี้	ณ วันที่ 31 ธันวาคม 2567		
				คงเหลือ	จำนวน	
					สัญญา	คน
1. เงินกู้เพื่อเหตุฉุกเฉิน	6,301,227.15	27,551,500.00	26,885,419.17	6,967,307.98	781	152
2. เงินกู้สามัญ	554,504,995.86	136,429,643.36	120,767,711.54	570,166,927.68	571	387
3. เงินกู้พิเศษ	36,198,062.52	5,993,269.91	6,804,725.28	35,386,607.15	18	17
รวม	597,004,285.53	169,974,413.27	154,457,855.99	612,520,842.81	1,370	556

เปรียบเทียบจำนวนสมาชิกกับเงินให้กู้ยืม

หน่วย : บาท

ปีบัญชี	จำนวนสมาชิก (คน)	จำนวนเงิน	หนี้สินเฉลี่ยของสมาชิก
2558	655	191,722,188.89	292,705.63
2559	694	236,389,559.91	340,618.96
2560	712	284,794,352.57	399,992.07
2561	738	334,943,017.73	453,852.33
2562	739	381,071,613.34	515,658.48
2563	749	435,908,615.43	581,987.47
2564	761	481,772,873.72	633,078.68
2565	769	531,261,759.43	690,847.54
2566	754	597,004,285.53	791,782.87
2567	744	612,520,842.81	823,280.70

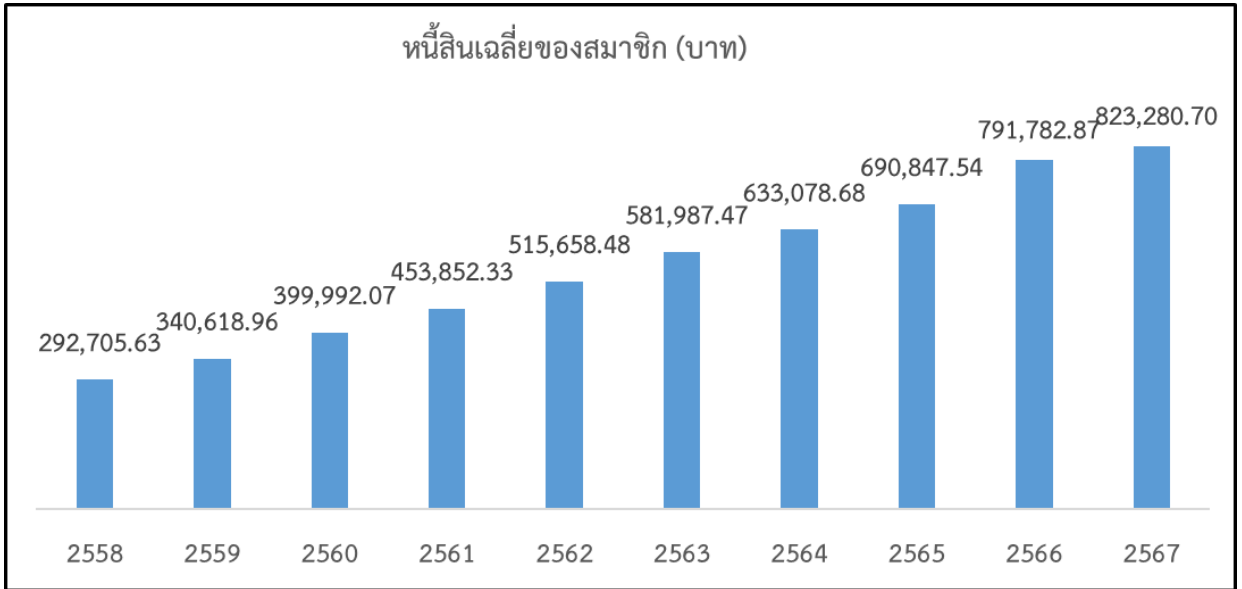

การใช้ประโยชน์ของเงินให้กู้

วัตถุประสงค์การขอกู้	เงินกู้ฉุกเฉิน		เงินกู้สามัญ		เงินกู้พิเศษ		รวม (บาท)
	จำนวนเงิน (บาท)	สัญญา	จำนวนเงิน (บาท)	สัญญา	จำนวนเงิน (บาท)	สัญญา	
ค่ารักษาพยาบาล	635,000.00	11	-		-	-	635,000.00
ชำระหนี้ภายนอก	905,000.00	15	467,300.00	3	-	-	1,372,300.00
ใช้จ่ายในครอบครัว	4,481,500.00	72	2,458,000.00	12	-	-	6,939,500.00
ใช้จ่ายส่วนตัว	18,470,000.00	328	4,033,000.00	9	-	-	22,503,000.00
ซื้อที่ดิน	96,000.00	1	2,500,000.00	3	2,150,000.00	1	4,746,000.00
ซื้อบ้าน/สร้างบ้าน	-	-	-		2,000,000.00	1	2,000,000.00
ซื้อบ้านพร้อมที่ดิน	-	-	-	-	-	-	-
ซื้อวัสดุเพื่อซ่อมแซมที่อยู่อาศัย	938,000.00	10	3,002,000.00	9	-	-	3,940,000.00
เพื่อซื้อยานพาหนะ	150,000.00	1	-		-	-	150,000.00
เพื่อทุนการศึกษา	678,000.00	15	64,000.00	1	-	-	742,000.00
ลงทุนเพื่อประกอบอาชีพเสริม	1,078,000.00	13	4,306,000.00	19	-	-	5,384,000.00
อื่นๆ	-	-	533,000.00	4	-	-	533,000.00
เพื่อการศึกษา	120,000.00	2	2,345,000.00	9	-	-	2,465,000.00
เพื่อพัฒนาคุณภาพชีวิต	-	-	6,687,000.00	31	-	-	6,687,000.00
ปรับโครงสร้างหนี้	-	-	2,467,452.92	1	-	-	2,467,452.92
เพื่อเนกประสงค์	-	-	103,969,000.00	105	-	-	103,969,000.00
เพื่อพัฒนาความก้าวหน้าทางวิชาการ	-	-	214,000.00	4	-	-	214,000.00
เพื่ออุปกรณ์อิเล็กทรอนิกส์	-	-	99,000.00	1	-	-	99,000.00
เพื่อยานพาหนะ	-	-	-	-	-	-	-
จำนวนรวมทั้งสิ้น	27,551,500.00	468.00	133,144,752.92	211.00	4,150,000.00	2.00	164,846,252.92
จำนวนสมาชิก (ราย)		152		387		17	

สหกรณ์ฯ ให้บริการเงินกู้ 3 ประเภท และมีนโยบายกำหนดอัตราดอกเบี้ยเงินกู้ ดังนี้

ประเภทเงินกู้	อัตราดอกเบี้ย (% ต่อปี)
1. เงินกู้ฉุกเฉิน 1	5.80
2. เงินกู้สามัญ	
2.1 เงินกู้สามัญเพื่ออเนกประสงค์	6.15
2.2 เงินกู้สามัญเพื่อพัฒนาคุณภาพชีวิต	6.15
2.3 เงินกู้สามัญ (ใช้บุคคลค้ำประกัน)	6.15
2.4 เงินกู้สามัญ (ใช้หลักทรัพย์ค้ำประกัน)	6.10
2.5 เงินกู้สามัญ (ทุนเรือนหุ้น)	5.80
2.6 เงินกู้สามัญ (เงินฝากค้ำประกัน)	5.80
2.7 เงินกู้สามัญเพื่อการศึกษา	5.80
2.8 เงินกู้สามัญเพื่อพัฒนาความก้าวหน้าทางวิชาการ	5.80
2.9 เงินกู้สามัญเพื่ออุปกรณ์อิเล็กทรอนิกส์	5.80
2.10 เงินกู้สามัญเพื่อยานพาหนะ	5.00
3. เงินกู้พิเศษ	
3.1 เงินกู้พิเศษเพื่อการเกษตร	5.90
3.2 เงินกู้พิเศษเพื่อการลงทุนประกอบอาชีพ	6.20

มติที่ประชุม

.....

3.6 สวัสดิการสมาชิก

สหกรณ์ฯ จัดสรรทุนสำหรับสมาชิก รายละเอียด ดังนี้

รายการ	ยอดคงเหลือต้นปี	เพิ่มระหว่างปี	ลดระหว่างปี	ยอดคงเหลือสิ้นปี
ทุนสาธารณประโยชน์	935,636.83	121,000.00	113,638.00	942,998.83
ทุนรักษาระดับอัตราเงินปันผล	230,000.00	-	-	230,000.00
ทุนเพื่อการศึกษาอบรม	325,622.20	300,000.00	266,280.00	359,342.20
ทุนสะสมเพื่อขยายกิจการ	1,134,059.89	110,000.00	-	1,244,059.89
ทุนสวัสดิการสมาชิก	2,329,246.78	238,050.42	474,112.00	2,093,185.20
รวมทั้งสิ้น	4,954,565.70	769,050.42	854,030.00	4,869,586.12

ทุนสวัสดิการเพื่อสงเคราะห์เกี่ยวกับการศพของสมาชิกหรือคู่สมรส

ลำดับที่	ชื่อ - สกุล	จำนวนเงิน (บาท)
1	นายสุภาพ บุญเรือง	120,000.00
2	คู่สมรสนายอำพล ศิริพันธ์	25,000.00
3	คู่สมรสนางวันทนา ทองเกียรติ	25,000.00
4	คู่สมรสนางจิระดา วุฒิमानพ	25,000.00
	รวมจำนวนเงินทั้งหมด	195,000.00

★ ประมวลภาพทุนสวัสดิการเพื่อสงเคราะห์เกี่ยวกับการศพของสมาชิกหรือคู่สมรส



ทุนสวัสดิการเพื่อพิธีการศพสมาชิกและครอบครัวของสมาชิก

ลำดับที่	ชื่อ-สกุล	จำนวนเงิน (บาท)
1	นายสุภาพ บุญเรือง	1,000.00
2	มารดานายทยา เตชะเสน	1,000.00
3	มารดานางสุภาวดี หนูเจริญ	1,000.00
4	มารดานายสุพจน์ แสงมณี	1,000.00
5	บิดานางสาวจิตราพร พรหมเพชร	1,000.00
6	มารดานายปุระเชษฐ์ บุญยัง	1,000.00
7	บิดานายวิชิต จรุงสุจริตกุล	1,000.00
8	บิดานายปุระเชษฐ์ บุญยัง	1,000.00
9	มารดานางจารีย์ ทองทะวาย	1,000.00
10	คู่สมรสนายอำพล ศิริพันธ์	1,000.00
11	บิดานายเกษมศักดิ์ แซ่ตั้ง	1,000.00
12	บิดานางพิมพ์ร มากพันธ์	1,000.00
13	บิดานางนิภาพร ทองคำชุม	1,000.00
14	บิดานายเสถียร สุขพันธ์	1,000.00
15	คู่สมรสนางวันทนา ทองเกียรติ	1,000.00
16	มารดานางสาวธารินี จรียาปยุกต์เลิศ	1,000.00
17	คู่สมรสนางจิระดา วุฒิमानพ	1,000.00
18	มารดานางอรอนงค์ บุญคล่อง	1,000.00
19	มารดานางสุติมา บุญเรือง	1,000.00
20	บิดานายกรกฎ จำเนียร	1,000.00
21	บิดานายภูมิชัย สุวรรณดี	1,000.00
22	บิดานางสาวอรพินท์ บุญสิน	1,000.00
23	บิดานางสาวอรอุมา รักษาชล	1,000.00
	รวมจำนวนเงินทั้งหมด	23,000.00

★ ประมวลภาพทุนสวัสดิการเพื่อพิธีการศพสมาชิกและครอบครัวของสมาชิก



ทุนสวัสดิการส่งเสริมการศึกษาบุตรสมาชิก

ลำดับที่	ชื่อ-สกุล	จำนวนเงิน (บาท)
ระดับก่อนประถมศึกษา		
1	นางบุษลิน ขวดทอง	1,000.00
2	นายสมหมาย ศรีสุข	1,000.00
3	นางสาวชาลิสา พรหมณ์ชู	1,000.00
รวมจำนวนเงิน		3,000.00
ระดับประถมศึกษา		
1	นางสาวอาภาพร นาคสุวรรณ	1,500.00
2	นางเมธาวี จำเนียร	1,500.00
3	นางสาววัชรภรณ์ ลิ้มพันธ์	1,500.00
4	นางสาวกริตติยา มหรรณพ	1,500.00
5	นางสาวสุดา เจ๊ะอูมา	1,500.00
6	นางสาวพัชรินทร์ ทองคำชุม	1,500.00
7	นางสาววิภาวรรณ เกิดกัน	1,500.00
8	นางสาวปัทมา สุวรรณมณี	1,500.00
9	นายสุรินทร์ ทองทศ	1,500.00
10	นายธราตล กิจบรรณ	1,500.00
รวมจำนวนเงิน		15,000.00
ระดับมัธยมศึกษาตอนต้น		
1	นายศุภฤกษ์ การธรรมณี	2,000.00
2	นางสาวนาตยา สุภาพโรจน์	2,000.00
3	นางนวลจันทร์ พูลพิพัฒน์	2,000.00
รวมจำนวนเงิน		6,000.00
ระดับมัธยมศึกษาตอนปลาย		
1	นางสาวสิริกร เมืองเกิด	2,500.00
2	นางฐิติรัตน์ วันเพ็ญ	2,500.00
3	นายก้องภพ ปรีชาชาญ	2,500.00
4	นายมานะ ขุนวิช่วย	2,500.00
รวมจำนวนเงิน		10,000.00

ลำดับที่	ชื่อ-สกุล	จำนวนเงิน (บาท)
	ระดับปริญญาตรี	
1	นางรัตยากร ไทยพันธ์	3,000.00
2	นางชะบา อารีกิจ	3,000.00
3	นางวลัยภรณ์ ศรีเกลี้ยง	3,000.00
4	นายอุตร คงทวี	3,000.00
	รวมจำนวนเงิน	12,000.00
	รวมจำนวนเงินทั้งหมด	46,000.00

ประมวลภาพ

★ มอบทุนสวัสดิการส่งเสริมการศึกษาบุตรสมาชิก



ทุนสวัสดิการเพื่อบำเหน็จสมาชิก

ลำดับที่	ชื่อสกุล	ทะเบียนสมาชิก	เงินบำเหน็จสมาชิก เกษียณอายุราชการ (บาท)	อายุการเป็นสมาชิก (เดือน)
1	นายสมชาย สหวิศิษฐ์	00556	8,000.00	355
2	นายอนุสรณ์ จิตมนัส	00425	8,000.00	314
3	นายอนิรุทธ์ ชุมสวัสดิ์	00406	8,000.00	324
4	นางสมศรี อนุพันธ์	00380	8,000.00	344
5	นางสาวพิมณฑา ดวงแก้ว	00592	6,000.00	187
6	นางสุภาวดี สุรินทร์	00893	5,000.00	124
รวมจำนวนเงินทั้งหมด			43,000.00	

จำนวนเงินบำเหน็จที่จ่ายให้สมาชิก ตามรายละเอียด ดังนี้

- 1) อายุการเป็นสมาชิกครบ 24 เดือน แต่ไม่ถึง 36 เดือน ให้ได้รับเงินบำเหน็จ 2,000 บาท
- 2) อายุการเป็นสมาชิกครบ 36 เดือน แต่ไม่ถึง 120 เดือน ให้ได้รับเงินบำเหน็จ 3,000 บาท
- 3) อายุการเป็นสมาชิกครบ 120 เดือน แต่ไม่ถึง 180 เดือน ให้ได้รับเงินบำเหน็จ 5,000 บาท
- 4) อายุการเป็นสมาชิกครบ 180 เดือน แต่ไม่ถึง 240 เดือน ให้ได้รับเงินบำเหน็จ 6,000 บาท
- 5) อายุการเป็นสมาชิกครบ 240 เดือน แต่ไม่ถึง 300 เดือน ให้ได้รับเงินบำเหน็จ 7,000 บาท
- 6) อายุการเป็นสมาชิกครบ 300 เดือน แต่ไม่ถึง 360 เดือน ให้ได้รับเงินบำเหน็จ 8,000 บาท
- 7) อายุการเป็นสมาชิกครบ 360 เดือน แต่ไม่ถึง 420 เดือน ให้ได้รับเงินบำเหน็จ 9,000 บาท
- 8) อายุการเป็นสมาชิกครบ 420 เดือน ขึ้นไป ให้ได้รับเงินบำเหน็จ 10,000 บาท

ประมวลภาพ

★ มอบทุนสวัสดิการเพื่อบำเหน็จสมาชิก



ทุนสวัสดิการสมาชิกเพื่อการรักษาพยาบาล

ลำดับที่	ชื่อ - สกุล	ทะเบียนสมาชิก	จำนวนเงิน(บาท)
1	นางสาวนงค์ลักษณ์ สถาพร	01166	1,000.00
2	นางอังคณา ขวดแก้ว	00490	1,000.00
3	นางสมทบ โรจนประทีป	00488	1,000.00
4	นางสาววิสุตา ทองขาว	00985	1,000.00
5	นางพีรดา สุจริตพันธ์	00971	1,000.00
6	นายสุรชัย ว่างบุญคง	00680	1,000.00
7	นายนันวัฒน์ อุดตะปะละ	01290	1,000.00
8	นางสมญา เจ้งวัฒนพงศ์	00333	1,000.00
9	นางสาวชุตินา ศรีธรรมศักดิ์	00972	1,000.00
10	นางสาวภิสรินธันัญ กรมแก้ว	00552	1,000.00
11	นางสาวชาลิสา พรหมณัฐ	00702	1,000.00
12	นางสาวจันทิมา ช่วยตรีกรอง	00792	1,000.00
13	นางกัญท์จรี แสงการ	00846	1,000.00
14	นางสาวศิวพร ระเห็จหาญ	01017	1,000.00
15	นางสาวพันทิพา พงศ์ทองเมือง	01162	1,000.00
16	นายปัญญาจารย์ บุรโชควิวัฒน์	01227	1,000.00
17	นางสาวทิวาภรณ์ ฤทธิทอง	00755	1,000.00
18	นางนฤมล ไพโรจน์	00615	1,000.00
19	ว่าที่ร้อยตรีหญิงใหม่ บัวบาล	00948	1,000.00
20	นางสุนันท์ ไชยเดช	00600	1,000.00
21	นางกมลรัตน์ แพรกเมือง	01163	1,000.00
22	นางบุหงา นาคชูทอง	00540	1,000.00
23	นายวิศ คำหาญพล	00444	1,000.00
24	นายบำรุง วุฒิमानพ	00140	1,000.00
25	นายสมหมาย กุลศรี	00130	1,000.00

ลำดับที่	ชื่อ - สกุล	ทะเบียนสมาชิก	จำนวนเงิน(บาท)
26	นายบรรณสรณ์ วงศ์สวัสดิ์	01308	1,000.00
27	นายกฤตกร ทองนอก	00705	1,000.00
28	นางชนาธิศา มฤคิ์	00659	1,000.00
29	นางสาวบุญนิภา เกี่ยมมาน	00930	1,000.00
	รวมจำนวนเงินทั้งหมด		29,000.00

ประมวลภาพ

★ มอบทุนสวัสดิการสมาชิกเพื่อการรักษาพยาบาล



ทุนสวัสดิการสมาชิกสำหรับผู้เป็นโสด

ลำดับที่	ชื่อ-สกุล	ทะเบียนสมาชิก	จำนวนเงิน (บาท)
1	นางสาวพิชญา ชันธาโรจน์	00562	2,000.00
2	นางสาวเขมณัฐ อินทรสุวรรณ	00703	2,000.00
	รวมจำนวนเงินทั้งหมด		4,000.00

ประมวลภาพ

★ มอบทุนสวัสดิการสมาชิกสำหรับผู้เป็นโสด



ทุนสวัสดิการน้ำดื่มสหกรณ์

ลำดับที่	ชื่อ-สกุล	ทะเบียนสมาชิก	หมายเหตุ
1	นายสมนึก สุรินทร์	00352	งานขึ้นบ้านใหม่
2	นายสุพจน์ หาบอุปการ	00587	งานมงคลสมรส
3	นายสุทธิพงษ์ เพ็ชรรัตน์	00649	งานมงคลสมรส
4	นายอนุสรณ์ นิลโพธิ์	01196	งานมงคลสมรส

ประมวลภาพ

★ มอบทุนสวัสดิการน้ำดื่มสหกรณ์



มติที่ประชุม

.....

.....

3.7 การเปิดเผยผลประโยชน์และหรือค่าตอบแทนกรรมการ และผู้จัดการ

ตามที่กฎกระทรวงซึ่งกำหนดขึ้นภายใต้มาตรา 89/2 แห่งพระราชบัญญัติสหกรณ์ ฉบับที่ 3 (พ.ศ. 2562) ว่าด้วยการดำเนินงานและการกำกับดูแลสหกรณ์ออมทรัพย์และสหกรณ์เครดิตยูเนียน พ.ศ. 2564 ประกาศใช้บังคับตั้งแต่วันที่ 10 กุมภาพันธ์ พ.ศ. 2564 หมวดที่ 4 เรื่องการกำกับดูแลด้านธรรมาภิบาลของสหกรณ์ ข้อ 14 (1) และ (4) กำหนดให้แจ้งผลประโยชน์และค่าตอบแทนที่กรรมการ ผู้จัดการ ผู้มีอำนาจในการจัดการ และที่ปรึกษาของสหกรณ์ ได้รับจากสหกรณ์ในปีบัญชีที่ผ่านมา และให้แสดงรายละเอียดดังกล่าวเป็นรายบุคคล โดยแจ้งให้ที่ประชุมใหญ่ทราบ นั้น

เพื่อให้การดำเนินการเป็นไปตามที่กฎกระทรวงกำหนด สหกรณ์ได้แสดงรายละเอียดผลประโยชน์และหรือค่าตอบแทนของกรรมการ และผู้จัดการ ในระหว่างวันที่ 7 กุมภาพันธ์ พ.ศ. 2567 ถึงวันที่ 19 กุมภาพันธ์ พ.ศ. 2568 ดังนี้

คณะ กรรมการดำเนินการ ชุดที่ 39

ข้อมูล ณ วันที่ 1 มกราคม ถึง วันที่ 7 กุมภาพันธ์ 2567

1) ค่าตอบแทนที่เป็นตัวเงิน

ลำดับที่	ชื่อ-สกุล	ตำแหน่ง	ค่าตอบแทนกรรมการ (บาท)						
			เงินเดือน/ ค่าตอบแทน	เงินประจำ ตำแหน่ง	ค่าเบี้ยเลี้ยง	ค่าเบี้ยประชุม	โบนัส	ค่าพาหนะ	รวม
1	นายอรรครา ธรรมาธิกุล	ประธานกรรมการ	-	-	4,800.00	3,400.00	22,500.00	-	30,700.00
2	นายวินัย จินดาวัฒน์	รองประธานกรรมการ คนที่ 1	-	-	-	3,000.00	21,900.00	-	24,900.00
3	นายวิจิต จรุงสุจริตกุล	รองประธานกรรมการ คนที่ 2	-	-	-	3,000.00	20,900.00	-	23,900.00
4	นายคมกฤษ แก่นทอง	กรรมการและเลขานุการ	-	-	3,600.00	3,000.00	21,900.00	-	28,500.00
5	นายศุภฤกษ์ กาธรรมณี	กรรมการ	-	-	-	3,000.00	19,500.00	-	22,500.00
6	นายอำนาจ น้อยผา	กรรมการ	-	-	-	3,000.00	19,500.00	-	22,500.00
7	นายวิจิต มาลาเวช	กรรมการ	-	-	-	3,000.00	21,500.00	-	24,500.00
8	นายสมพงษ์ เหมือนเพชร	กรรมการ	-	-	-	3,000.00	19,500.00	-	22,500.00
9	นายโสภณ ชุมทองโค	กรรมการ	-	-	-	3,000.00	19,500.00	-	22,500.00
10	นายชัชวาลย์ รัตนพันธุ์	กรรมการ	-	-	-	3,000.00	19,000.00	-	22,000.00
11	นายประยุทธ์ เกษม	กรรมการ	-	-	-	3,000.00	19,500.00	-	22,500.00
12	นายโพธิ์เศรษฐ์ โพธิ์ปลอด	กรรมการ	-	-	-	3,000.00	21,500.00	-	24,500.00
13	นายรเวท ว่องศิริ	กรรมการและเหรัญญิก	-	-	3,600.00	3,000.00	21,400.00	-	28,000.00
14	นางภาณุภา ไกรนรา	ผู้จัดการ	114,320.00	7,000.00	-	-	35,000.00	8,800.00	165,120.00
15	นายภาณุวัฒน์ เพชรโชติ	ที่ปรึกษาสหกรณ์	3,400.00	-	-	-	-	-	3,400.00

2) ค่าตอบแทนที่ไม่เป็นตัวเงิน

ลำดับที่	ชื่อ-สกุล	ตำแหน่ง	ค่าตอบแทนกรรมการ (บาท)					
			เครื่องแบบ	ค่าศึกษา งาน	ค่าลงทะเบียน อบรม	ค่าที่พัก	ค่าพาหนะ	รวม
1	นายอรรครา ธรรมาธิกุล	ประธานกรรมการ	-	-	-	-	-	-
2	นายวินัย จินดาวัฒน์	รองประธานกรรมการ คนที่ 1	-	-	-	-	-	-
3	นายวิจิต จรุงสุจริตกุล	รองประธานกรรมการ คนที่ 2	-	-	-	-	-	-
4	นายคมกฤษ แก่นทอง	กรรมการและเลขานุการ	-	-	-	-	-	-
5	นายศุภฤกษ์ กาธรรมณี	กรรมการ	-	-	-	-	-	-
6	นายอำนาจ น้อยผา	กรรมการ	-	-	-	-	-	-
7	นายวิจิต มาลาเวช	กรรมการ	-	-	-	-	-	-
8	นายสมพงศ์ เหมือนเพชร	กรรมการ	-	-	-	-	-	-
9	นายโสภณ ชุมทองโต	กรรมการ	-	-	-	-	-	-
10	นายชัชวาลย์ รัตนพันธุ์	กรรมการ	-	-	-	-	-	-
11	นายประหยัด เกษม	กรรมการ	-	-	-	-	-	-
12	นายไพธิเศรษฐ์ โพธิ์ปลอด	กรรมการ	-	-	-	-	-	-
13	นายวรวุฒ ว่องศิริ	กรรมการและเหรัญญิก	-	-	-	-	-	-
14	นางกาญจนา ไกรนรา	ผู้จัดการ	-	-	-	-	-	-
15	นายภาณุวัฒน์ เพชรโชติ	ที่ปรึกษาสหกรณ์	-	-	-	-	-	-

คณะกรรมการดำเนินการ ชุดที่ 40

ข้อมูล ณ วันที่ 8 กุมภาพันธ์ ถึง วันที่ 31 ธันวาคม 2567

1) ค่าตอบแทนที่เป็นตัวเงิน

ลำดับที่	ชื่อ-สกุล	ตำแหน่ง	ค่าตอบแทนกรรมการ (บาท)						
			เงินเดือน/ ค่าตอบแทน	เงินประจำ ตำแหน่ง	ค่าเบี้ยเลี้ยง	ค่าเบี้ยประชุม	โบนัส	ค่าพาหนะ	รวม
1	นายอรรครา ธรรมาธิกุล	ประธานกรรมการ	-	-	21,600.00	34,100.00	-	2,950.00	58,650.00
2	นายวินัย จินดาวัฒน์	รองประธานกรรมการ คนที่ 1	-	-	1,800.00	27,800.00	-	3,220.00	32,820.00
3	นายโสภณ ชุมทองโต	รองประธานกรรมการ คนที่ 2	-	-	-	23,400.00	-	-	23,400.00
4	นายคมกฤษ แก่นทอง	กรรมการและเลขานุการ	-	-	15,300.00	26,400.00	-	900.00	42,600.00
5	นายศุภฤกษ์ กาธรรมณี	กรรมการ	-	-	-	27,100.00	-	-	27,100.00
6	นายอำนาจ น้อยผา	กรรมการ	-	-	-	24,900.00	-	-	24,900.00
7	นายสมพงศ์ เหมือนเพชร	กรรมการ	-	-	-	27,800.00	-	-	27,800.00
8	นายชัชวาลย์ รัตนพันธุ์	กรรมการ	-	-	-	22,000.00	-	-	22,000.00
9	นายประหยัด เกษม	กรรมการ	-	-	-	26,400.00	-	-	26,400.00
10	นายสุรินทร์ ทองทศ	กรรมการ	-	-	900.00	21,300.00	-	-	22,200.00
11	นายจรูญ อินพระบาท	กรรมการ	-	-	600.00	21,900.00	-	-	22,500.00
12	นางศิริวรรณ จุลทับ	กรรมการ	-	-	900.00	25,700.00	-	-	26,600.00
13	นางสาวปิ่นฤดี หนูบุตร	กรรมการ	-	-	900.00	20,400.00	-	-	21,300.00
14	นายสิทธิพร นิลแสง	กรรมการ	-	-	-	23,400.00	-	-	23,400.00
15	นายวรวุฒ ว่องศิริ	กรรมการและเหรัญญิก	-	-	15,300.00	23,400.00	-	-	38,700.00
16	นางกาญจนา ไกรนรา	ผู้จัดการ	571,600.00	35,000.00	4,200.00	700.00	-	65,700.00	677,200.00
17	นายภาณุวัฒน์ เพชรโชติ	ที่ปรึกษาสหกรณ์	19,500.00	-	-	-	-	-	19,500.00

2) ค่าตอบแทนที่ไม่เป็นตัวเงิน

ลำดับที่	ชื่อ-สกุล	ตำแหน่ง	ค่าตอบแทนกรรมการ (บาท)					
			เครื่องแบบ	ค่าศึกษาดูงาน	ค่าลงทะเบียน อบรม	ค่าที่พัก	ค่าพาหนะ	รวม
1	นายอรรครา ธรรมาธิกุล	ประธานกรรมการ	-	3,745.00	-	3,600.00	5,950.00	13,295.00
2	นายวินัย จินดาวัฒน์	รองประธานกรรมการ คนที่ 1	-	3,745.00	-	1,000.00	4,850.00	9,595.00
3	นายโสภณ ชุมทองโต	รองประธานกรรมการ คนที่ 2	-	-	-	-	-	-
4	นายคมกฤษ แก่นทอง	กรรมการและเลขานุการ	-	3,745.00	-	-	4,850.00	8,595.00
5	นายศุภฤกษ์ กาธรรมณี	กรรมการ	-	-	-	-	-	-
6	นายอำนาจ น้อยผา	กรรมการ	-	-	-	-	-	-
7	นายสมพงศ์ เหมือนเพชร	กรรมการ	-	-	-	-	-	-
8	นายชัชวาลย์ รัตนพันธุ์	กรรมการ	-	-	-	-	-	-
9	นายประหยัด เกษม	กรรมการ	-	-	-	-	-	-
10	นายสุรินทร์ ทองทศ	กรรมการ	-	3,745.00	-	-	2,950.00	6,695.00
11	นายจรู ถิ่นพระบาท	กรรมการ	-	3,745.00	-	-	2,950.00	6,695.00
12	นางศิริวรรณ จุลทับ	กรรมการ	-	3,745.00	-	-	2,950.00	6,695.00
13	นางสาวปิ่นฤดี หนูบุตร	กรรมการ	-	3,745.00	-	-	3,200.00	6,945.00
14	นายสิทธิพร นิลแสง	กรรมการ	-	-	-	-	-	-
15	นายวระเวช ว่องศิริ	กรรมการและเหรียญกษาปณ์	-	3,745.00	-	-	5,650.00	9,395.00
16	นางกาญจนา ไกรนรา	ผู้จัดการ	3,000.00	3,745.00	5,300.00	8,000.00	14,500.00	34,545.00
17	นายภาณุวัฒน์ เพชรโชติ	ที่ปรึกษาสหกรณ์	-	3,745.00	-	-	2,950.00	6,695.00

มติที่ประชุม

.....

.....

3.8 รายงานผลการตรวจสอบกิจการสหกรณ์ฯ ประจำปี 2567



รายงานการตรวจสอบกิจการ
สหกรณ์ออมทรัพย์มหาวิทยาลัยราชภัฏนครศรีธรรมราช จำกัด
สำหรับปีสิ้นสุดวันที่ 31 ธันวาคม 2567

เรียน ที่ประชุมใหญ่สหกรณ์ออมทรัพย์มหาวิทยาลัยราชภัฏนครศรีธรรมราช จำกัด

ตามมติที่ประชุมใหญ่สามัญประจำปี 2566 เมื่อวันที่ 8 กุมภาพันธ์ 2567 ได้เลือกตั้งข้าพเจ้าเป็นผู้ตรวจสอบกิจการ ของสหกรณ์ออมทรัพย์มหาวิทยาลัยราชภัฏนครศรีธรรมราช จำกัด สำหรับปีบัญชีสิ้นสุด ณ วันที่ 31 ธันวาคม 2567 ข้าพเจ้าได้เข้าตรวจสอบกิจการประจำงวดเดือนธันวาคม 2567 นั้น ขอเสนอผลการตรวจสอบโดยสรุป ดังนี้

1. วัตถุประสงค์ของการตรวจสอบ

- 1.1 เพื่อตรวจสอบการบริหารของคณะกรรมการดำเนินการ
- 1.2 เพื่อตรวจสอบการปฏิบัติงานเกี่ยวกับบัญชีและการควบคุมการเงิน
- 1.3 เพื่อตรวจสอบเกี่ยวกับการควบคุมภายในของกิจการ
- 1.4 เพื่อตรวจสอบการดำเนินงานอื่น ๆ ของสหกรณ์

2. วิธีการและขอบเขตการตรวจสอบ

- 2.1 ตรวจสอบความถูกต้องของการบันทึกบัญชี ตามเอกสารหลักฐาน
- 2.2 ตรวจสอบการควบคุมการเงินตามระเบียบและข้อกำหนดของสหกรณ์
- 2.3 ตรวจสอบการดำเนินงานตามวัตถุประสงค์ ข้อบังคับ ระเบียบ และมติของที่ประชุม
- 2.4 ตรวจสอบการบริหารงานของคณะกรรมการดำเนินการตามแผนงานและงบประมาณรายจ่ายประจำปีที่กำหนดไว้

ผลการตรวจสอบ และข้อเสนอแนะที่สหกรณ์ควรแก้ไข

1. ผลการดำเนินงาน

สหกรณ์มีสมาชิกสามัญเมื่อต้นปี จำนวน 665 คน ระหว่างปีมีสมาชิกเพิ่มขึ้น 18 คน ลาออก 27 คน สมาชิกสามัญคงเหลือวันสิ้นปี จำนวน 656 คน สมาชิกสมทบเมื่อต้นปี จำนวน 89 คน ระหว่างปีมี

/สมาชิก...

สมาชิกเพิ่มขึ้น 6 คน ลาออก 7 คน สมาชิกสมทบคงเหลือวันสิ้นปี จำนวน 88 คน ในวันสิ้นปีสหกรณ์มีทุนดำเนินงานทั้งสิ้น 644,460,747.92 บาท และในรอบปีสหกรณ์มีรายได้ทั้งสิ้น 36,957,898.30 บาท มีค่าใช้จ่าย 17,780,600.68 บาท มีกำไรสุทธิ 19,177,297.62 บาท เพิ่มขึ้นจากปีก่อน 1,646,662.71 บาท คิดเป็นร้อยละ 9.39

2. การบริหารงานทั่วไป

1.2.1 การบริหารงานของคณะกรรมการดำเนินการเป็นไปตามนโยบาย แผนงาน ระเบียบ ข้อบังคับของสหกรณ์

1.2.2 มีการจัดทำแผนงานในรูปแบบประมาณการล่วงหน้า และได้ปฏิบัติงานประจำปีไว้ถูกต้องเป็นไปตามแผน

1.2.3 จากการตรวจสอบการจัดซื้อวัสดุสำนักงาน เครื่องเขียน แบบพิมพ์ พบว่า มีการแต่งตั้งคณะกรรมการชุดต่างๆ เป็นไปตามข้อบังคับ และนำเสนอรายงานผลดำเนินการต่อที่ประชุมเพื่อทราบทุกครั้ง

1.2.4 การใช้จ่ายเงินเป็นไปตามแผนการใช้จ่ายงบประมาณที่ได้รับการอนุมัติจากที่ประชุมใหญ่สามัญประจำปี การเบิกจ่ายเงินมีการขออนุมัติจากผู้มีอำนาจตามระเบียบสหกรณ์ และมติที่ประชุม

1.2.5 มีการกำหนดหน้าที่ความรับผิดชอบของเจ้าหน้าที่และมีการปฏิบัติงานตามการแบ่งแยกหน้าที่ การประชุมคณะกรรมการดำเนินการเป็นประจำทุกเดือนตามวาระการประชุมที่กำหนดไว้ล่วงหน้าและมีการบันทึกรับรองการประชุมไว้เป็นลายลักษณ์อักษรทุกครั้ง

3. ด้านบัญชี

1.3.1 การบันทึกบัญชีถูกต้องตรงตามระเบียบและข้อบังคับของสหกรณ์ที่กำหนดไว้

1.3.2 การบันทึกบัญชีของสหกรณ์ถูกต้องเป็นปัจจุบัน

1.3.3 มีการจัดทำรายงานงบแสดงฐานะทางการเงิน งบกำไรขาดทุนที่ถูกต้อง และรายงานเสนอต่อคณะกรรมการดำเนินการทุกเดือน

4. ด้านการเงิน

1.4.1 สหกรณ์มีการเก็บรักษาเงินสดเป็นไปตามระเบียบสหกรณ์ออมทรัพย์มหาวิทยาลัยราชภัฏนครศรีธรรมราช จำกัด ว่าด้วยการรับจ่ายและเก็บรักษาเงิน พ.ศ. 2566 (วงเงินเก็บรักษาเงินสดในมีไม่เกิน 50,000 บาท) เงินสดคงเหลือ ณ วันสิ้นปี จำนวน 44,423 บาท ถูกต้องตรงตามบัญชี ซึ่งอยู่ในความรับผิดชอบของนางกาญญา ไกรนรา ตำแหน่ง ผู้จัดการ

1.4.2 การใช้จ่ายเงินต่างๆ เป็นไปตามงบประมาณรายจ่ายที่ประชุมใหญ่กำหนดไว้

1.4.3 การรับ - จ่ายเงินสด ได้ปฏิบัติตามระเบียบที่กำหนดไว้มีใบสำคัญรับ - จ่ายถูกต้อง

1.4.4 เงินฝากธนาคารถูกต้อง ตรงกับสมุดบัญชี

1.4.5 การลงทุนทางการเงิน ได้ดำเนินการตามระเบียบ และมติคณะกรรมการ 

/5. ด้านสินเชื่อ...

5. ด้านสินเชื่อ

สหกรณ์ให้เงินกู้แก่สมาชิกในระหว่างปี มีเงินกู้ 4 ประเภท คือ

(1) เงินกู้เพื่อเหตุฉุกเฉิน	จำนวน 468 สัญญา	จำนวนเงิน 27,551,500.00 บาท
(2) เงินกู้สามัญ	จำนวน 212 สัญญา	จำนวนเงิน 136,429,643.36 บาท
(3) เงินกู้พิเศษเพื่อการเกษตรสงเคราะห์	จำนวน 1 สัญญา	จำนวนเงิน 2,000,000.00 บาท
(4) เงินกู้พิเศษเพื่อการลงทุนประกอบอาชีพ	จำนวน 1 สัญญา	จำนวนเงิน 2,150,000.00 บาท

สิ้นปีมีเงินให้กู้แก่สมาชิกคงเหลือ ดังนี้

(1) เงินกู้เพื่อเหตุฉุกเฉิน	จำนวน 781 สัญญา	จำนวนเงิน 6,967,307.98 บาท
(2) เงินกู้สามัญ	จำนวน 548 สัญญา	จำนวนเงิน 570,166,927.68 บาท
(3) เงินกู้พิเศษเพื่อการเกษตร	จำนวน 13 สัญญา	จำนวนเงิน 23,633,247.63 บาท
(4) เงินกู้พิเศษเพื่อการลงทุนประกอบอาชีพ	จำนวน 5 สัญญา	จำนวนเงิน 11,753,359.52 บาท

6. ด้านการลงทุน

สหกรณ์มีการลงทุนดังนี้

หุ้นชุมนุมสหกรณ์ออมทรัพย์แห่งประเทศไทย	จำนวนเงิน 218,500 บาท
หุ้นบริษัทสหประกันชีวิต จำกัด	จำนวนเงิน 200,000 บาท
หุ้นชุมนุมสหกรณ์ออมทรัพย์ครูไทย	จำนวนเงิน 15,120 บาท

7. ด้านเงินรับฝาก

สหกรณ์มีการกำหนดระเบียบว่าด้วยการรับฝากไว้โดยเหมาะสมรัดกุม การรับฝากและถอนเงินเป็นไปตามระเบียบที่ได้กำหนดไว้ การดำเนินการรับฝากและถอนเงินนั้นกระทำ ณ ที่ทำการสหกรณ์ภายในวันเวลาทำการของสหกรณ์ การรับฝากและถอนเงินทุกครั้งมีการบันทึกรายการไว้ถูกต้อง

8. ด้านทุน

8.1 ทุนเรือนหุ้น

(1) ทุนเรือนหุ้นคงเหลือ ณ วันต้นปี	จำนวน 218,895,190.00 บาท
(2) เพิ่มขึ้นระหว่างปี	จำนวน 18,867,400.00 บาท
หัก ลดระหว่างปีจำนวน	8,479,250.00 บาท
(3) ทุนเรือนหุ้นคงเหลือ ณ วันสิ้นปี	จำนวน 229,283,340.00 บาท

/8.2 ทุนสำรอง...

8.2	ทุนสำรอง ณ วันสิ้นปีมียอดคงเหลือจำนวน		21,090,535.30 บาท
8.3	ทุนสะสมตามข้อบังคับ ระเบียบและอื่นๆ ณ วันสิ้นปี มียอดคงเหลือดังนี้		
	(1) ทุนสาธารณประโยชน์	จำนวน	942,998.83 บาท
	(2) ทุนรักษาระดับอัตราเงินปันผล	จำนวน	230,000.00 บาท
	(3) ทุนศึกษาอบรม	จำนวน	359,342.20 บาท
	(4) ทุนสวัสดิการสมาชิก	จำนวน	2,093,185.20 บาท
	(5) ทุนสะสมเพื่อขยายกิจการ	จำนวน	1,244,059.89 บาท

การใช้จ่ายเงินทุนสะสมต่าง ๆ เป็นไปตามวัตถุประสงค์แห่งทุน และระเบียบที่สหกรณ์กำหนด และได้รับอนุมัติในการจ่ายเงินจากที่ประชุมคณะกรรมการดำเนินการ

4. การติดตามผลการแก้ไขปรับปรุง

ในระหว่างงวดบัญชี สหกรณ์มีการปรับปรุงแก้ไขการดำเนินงานตามข้อเสนอแนะของผู้ตรวจสอบกิจการเป็นที่เรียบร้อย

5. เรื่องอื่นๆ

สหกรณ์ฯ ควรมีการจัดตั้งงบประมาณ ดูแลบำรุงรักษา ครุภัณฑ์ และอุปกรณ์ต่าง ๆ ให้ใช้การได้อยู่เสมอ หากพบว่าครุภัณฑ์ใดชำรุด/ไม่สามารถใช้งานได้ตามปกติ เสื่อมสภาพจากการใช้งาน หรือไม่มี ความจำเป็นต่อการใช้งาน สหกรณ์ฯ ควรมีการกำกับ สั่งการให้ผู้รับผิดชอบดำเนินการบำรุงรักษาให้อยู่ใน สภาพพร้อมใช้งานตลอดเวลา รวมถึงการบริหารจัดการเพื่อให้เกิดความคุ้มค่า เกิดประโยชน์สูงสุดกับสหกรณ์ต่อไป

จึงเรียนมาเพื่อโปรดทราบ



(นางสาววัชรภรณ์ ลิ้มพันธ์)

ผู้ตรวจสอบกิจการ

สำนักงานสหกรณ์ออมทรัพย์มหาวิทยาลัยราชภัฏนครศรีธรรมราช จำกัด

☎ 0-7539-2044, 📠 09 5256 8750

Email: omsapnstru@outlook.co.th

22 มกราคม 2568

มติที่ประชุม

ระเบียบวาระที่ 4**เรื่องเสนอเพื่อพิจารณา****4.1 อนุมัติงบการเงิน ประจำปีบัญชี 2567**

ด้วยสหกรณ์ออมทรัพย์มหาวิทยาลัยราชภัฏนครศรีธรรมราช จำกัด ได้จัดทำงบการเงิน (งบฐานะการเงิน งบกำไรขาดทุน และงบกระแสเงินสด) ประจำปีบัญชี 2567 เสนอผู้สอบบัญชีสหกรณ์ฯ ตรวจสอบงบการเงินดังกล่าวให้ถูกต้องตรงตามระเบียบนายทะเบียนสหกรณ์ ว่าด้วยการบัญชีของสหกรณ์ พ.ศ. 2542 และระเบียบนายทะเบียนสหกรณ์ฯ ว่าด้วยการบัญชีสหกรณ์ พ.ศ. 2563 กำหนดให้สหกรณ์ มีหน้าที่จะต้องจัดทำงบการเงินพร้อมรายละเอียดประกอบ เพื่อให้ผู้สอบบัญชีตรวจสอบและรับรองงบการเงิน เสร็จเรียบร้อยแล้ว

ทั้งนี้ คณะกรรมการดำเนินการ ชุดที่ 40 ในการประชุมครั้งที่ 13/2567 เมื่อวันที่ 22 มกราคม 2568 พิจารณาแล้ว มีมติเห็นชอบรับรองงบการเงินประจำปีบัญชี 2567 (รายละเอียดตามเอกสารแนบท้าย)

จึงเสนอที่ประชุมเพื่อโปรดพิจารณาอนุมัติงบการเงินประจำปีบัญชี 2567

มติที่ประชุม

.....

.....

หนังสือรับรองของสหกรณ์

วันที่ 22 มกราคม 2568

เรียน คุณมีชัย มิตรรามย์ ผู้สอบบัญชี

หนังสือรับรองฉบับนี้ให้ไว้เพื่อประโยชน์ของท่านในการตรวจสอบงบการเงินของสหกรณ์ ออมทรัพย์มหาวิทยาลัยราชภัฏนครศรีธรรมราช จำกัด สำหรับปีสิ้นสุดวันที่ 31 ธันวาคม 2567 เพื่อแสดงความเห็นว่างบการเงินดังกล่าว แสดงฐานะการเงิน ณ วันที่ 31 ธันวาคม 2567 ผลการดำเนินงานและกระแสเงินสด สำหรับปีสิ้นสุดวันเดียวกันของสหกรณ์ออมทรัพย์มหาวิทยาลัยราชภัฏนครศรีธรรมราช จำกัด โดยถูกต้องตามที่ควรในสาระสำคัญตามระเบียบที่นายทะเบียนสหกรณ์กำหนดหรือไม่

ข้าพเจ้าเป็นผู้รับผิดชอบในการจัดทำมีการจัดการที่มีประสิทธิภาพ เพื่อให้การดำเนินงานของสหกรณ์เป็นไปตามกฎหมายสหกรณ์ ระเบียบ ข้อบังคับที่เกี่ยวข้อง

ข้าพเจ้าขอรับรองรายละเอียดเกี่ยวกับงบการเงินที่ท่านตรวจสอบตามที่ข้าพเจ้าทราบและคิดว่าควรจะเป็น เช่น รายการดังต่อไปนี้

1. งบการเงิน

1.1 ตามข้อตกลงในการรับงานตรวจสอบวันที่ 16 กุมภาพันธ์ 2567 ข้าพเจ้าเป็นผู้รับผิดชอบในการจัดทำงบการเงิน โดยถูกต้องตามที่ควรในสาระสำคัญตามระเบียบที่นายทะเบียนสหกรณ์กำหนด

1.2 งบการเงินไม่มีการแสดงข้อมูลที่ขัดต่อข้อเท็จจริงอันเป็นสาระสำคัญ ซึ่งรวมถึงการละเว้นการแสดงรายการและข้อมูลต่างๆ

1.3 ข้อสมมุติที่สำคัญที่สหกรณ์ใช้ในการประมาณการทางบัญชีมีความสมเหตุสมผล

1.4 รายการหรือข้อมูลดังต่อไปนี้การบันทึกหรือเปิดเผยไว้อย่างเพียงพอและเหมาะสมในงบการเงิน เช่น รายการธุรกิจที่มีกับสาขาของสหกรณ์หรือบุคคลอื่น ข้อตกลงกับสถาบันการเงินเกี่ยวกับภาวะผูกพันเงินฝาก หรือข้อจำกัดการใช้เงินกู้ สินทรัพย์ที่ใช้เป็นประกัน

1.5 เหตุการณ์ภายหลังวันที่ในงบการเงินที่ระเบียบสหกรณ์กำหนดให้ปรับปรุงหรือเปิดเผยแล้ว

1.6 ผลของการไม่แก้ไขข้อมูลที่ขัดต่อข้อเท็จจริงไม่มีสาระสำคัญ ข้อสังเกต ทั้งต่อเฉพาะรายการหรือโดยรวมต่องบการเงิน รายการของข้อมูลที่ขัดต่อข้อเท็จจริงที่ไม่แก้ไขจัดทำเป็นเอกสารแนบของหนังสือรับรองนี้

1.7 ไม่มีรายการผิดปกติที่เกี่ยวข้องกับการกระทำของคณะกรรมการดำเนินการหรือเจ้าหน้าที่ของสหกรณ์ ผู้ซึ่งมีหน้าที่สำคัญเกี่ยวกับการควบคุมภายใน หรือรายการผิดปกติ ที่มีผลกระทบอย่างเป็นสาระสำคัญต่องบการเงิน

1.8 สหกรณ์มีกรรมสิทธิ์ในการสินทรัพย์ทั้งหมดอย่างถูกต้องกฎหมายและไม่มีภาระผูกพันหรือข้อผูกมัดใดๆในสินทรัพย์ของสหกรณ์ เว้นแต่ที่ได้เปิดเผยไว้ในหมายเหตุประกอบงบการเงิน

1.9 สหกรณ์ได้บันทึกหรือเปิดเผยรายการหนี้สินทั้งหมดของสหกรณ์ ทั้งที่เกิดขึ้นแล้วและ

- 2 -

อาจเกิดขึ้นในภายหน้าไว้อย่างเหมาะสม รวมทั้งได้มีการเปิดเผยไว้ในหมายเหตุประกอบงบการเงินเกี่ยวกับหลักประกันทั้งหมด ที่สหกรณ์ให้แก่บุคคลที่สาม นอกจากนี้สหกรณ์ไม่มีคดีฟ้องร้องอื่นและไม่มีคดีที่คาดว่าจะเกิดขึ้น

1.10 นอกจากเรื่องที่ยอมรับไว้ในหมายเหตุประกอบงบการเงินแล้ว ไม่มีเหตุการณ์ใดเกิดขึ้นหรือไม่ปรากฏข้อเท็จจริงใดที่มีผลกระทบต่องบการเงินอย่างมีสาระสำคัญ ซึ่งต้องนำมาปรับงบการเงิน หรือเปิดเผยในหมายเหตุประกอบงบการเงินอีก

2. การให้ข้อมูล

ข้าพเจ้าได้จัดทำเอกสารหลักฐานและข้อมูลดังต่อไปนี้ให้ท่านตรวจสอบครบถ้วนแล้ว คือ

2.1 บันทึกรายการทุกรายการในบัญชี เอกสารหลักฐานประกอบรายการบัญชี และข้อมูลอื่นที่เกี่ยวข้องทั้งหมด

2.2 รายการการประชุมคณะกรรมการดำเนินการและรายงานประชุมใหญ่

2.3 ข้อมูลอื่นที่ท่านขอจากข้าพเจ้าเพื่อวัตถุประสงค์ของการตรวจสอบ

2.4 เข้าถึงบุคคลในการสหกรณ์ที่ท่านระบุว่าจำเป็นในการได้มาซึ่งหลักฐานการสอบบัญชีอย่างไม่จำกัด

2.5 สหกรณ์ได้ปฏิบัติตามเงื่อนไขของสัญญาทั้งหมดซึ่งหากไม่ปฏิบัติตามอาจมีผลกระทบต่ออย่างมีสาระสำคัญต่องบการเงิน นอกจากนี้สหกรณ์ได้ปฏิบัติตามระเบียบและข้อกำหนดของหน่วยงานราชการหรือหน่วยงานที่กำกับดูแล ซึ่งหากไม่ปฏิบัติตามอาจมีผลกระทบต่ออย่างมีสาระสำคัญต่องบการเงิน

2.6 สหกรณ์ได้เปิดเผยข้อมูลทั้งหมดที่เป็นผลจากการประเมินความเสี่ยงเรื่องการทุจริตที่มีผลต่อการแสดงงบการเงินที่ขัดต่อข้อเท็จจริงอันเป็นสาระสำคัญ

2.7 สหกรณ์ได้เปิดเผยข้อมูลทุกอย่าง ซึ่งเกี่ยวข้องกับการทุจริตที่สหกรณ์ทราบและที่มีผลกระทบต่อสหกรณ์ โดยเกี่ยวข้องกับคณะกรรมการดำเนินการสหกรณ์ เจ้าหน้าที่สหกรณ์ที่มีบทบาทสำคัญเกี่ยวกับการควบคุมภายใน หรือบุคคลอื่น ซึ่งการทุจริตมีผลกระทบต่ออย่างมีสาระสำคัญต่องบการเงิน

2.8 สหกรณ์ไม่ได้รับหนังสือแจ้งจากหน่วยราชการอันมีผลต่องบการเงิน เพราะมิได้ปฏิบัติตามกฎหมายหรือข้อบังคับ ซึ่งรวมถึงการถูกเรียกชดเชย หรือถูกประเมินภาษีอากร หรือมีหนี้สินที่อาจเกิดขึ้นในภายหน้า ซึ่งควรจะได้รับนำมาพิจารณาเปิดเผยในหมายเหตุประกอบงบการเงิน หรือใช้เป็นหลักเกณฑ์ในการตั้งสำรองค่าเสียหายที่อาจเกิดขึ้น

ขอแสดงความนับถือ



(ผศ.ดร.อรรครา ธรรมาธิกุล)

ประธานกรรมการ



(นางกาญญา ไกรนรา)

ผู้จัดการ

รายงานผลการตรวจสอบบัญชี
สหกรณ์ออมทรัพย์มหาวิทยาลัยราชภัฏนครศรีธรรมราช จำกัด
จังหวัดนครศรีธรรมราช
สำหรับปีสิ้นสุดวันที่ 31 ธันวาคม 2567

.....

เสนอ อธิบดีกรมตรวจบัญชีสหกรณ์

ตามที่อธิบดีกรมตรวจบัญชีสหกรณ์ได้แต่งตั้งให้ข้าพเจ้าเป็นผู้สอบบัญชีสหกรณ์ออมทรัพย์มหาวิทยาลัยราชภัฏนครศรีธรรมราช จำกัด สำหรับปีสิ้นสุดวันที่ 31 ธันวาคม 2567 นั้น ข้าพเจ้าได้ตรวจสอบงบการเงินประจำปีและแสดงความเห็นในรายงานของผู้สอบบัญชีอย่างไม่มีเงื่อนไข ลงวันที่ 22 มกราคม 2568 นั้น

ข้าพเจ้าขอรายงานผลการตรวจสอบบัญชี ดังนี้

1. ข้อสังเกตที่พบจากการตรวจสอบ เกี่ยวกับจุดอ่อนของการควบคุมภายใน

1.1 ด้านการบริหารจัดการทั่วไป

- ความรู้ความสามารถของคณะกรรมการดำเนินการและฝ่ายจัดการ สหกรณ์กำหนดโครงสร้างการบริหารงานไว้เหมาะสม มีการกำหนดหน้าที่ความรับผิดชอบของคณะกรรมการดำเนินการและเจ้าหน้าที่ วัตถุประสงค์ คณะกรรมการดำเนินการมีความรู้ความสามารถเพียงพอในการบริหารงาน มีการตัดสินใจเกี่ยวกับการบริหารเป็นไปอย่างเหมาะสม มีได้ขึ้นอยู่กับบุคคลใดบุคคลหนึ่ง มีการติดตามผลการปฏิบัติงาน โดยที่ประชุมคณะกรรมการดำเนินการเป็นประจำสม่ำเสมอ รับฟังและให้ความสำคัญกับข้อสังเกตและข้อเสนอแนะจากหน่วยงานที่เกี่ยวข้อง รวมทั้งมีการประชุมคณะกรรมการดำเนินการเป็นประจำทุกเดือน สำหรับฝ่ายจัดการมีการจัดทำหลักประกันเหมาะสมกับตำแหน่งหน้าที่ ที่รับผิดชอบ เจ้าหน้าที่มีความรู้ความสามารถเหมาะสมกับตำแหน่งงาน สามารถปฏิบัติงานได้ตามที่ได้รับมอบหมาย แต่อย่างไรก็ตามสหกรณ์ควรมีการสับเปลี่ยนหมุนเวียนเจ้าหน้าที่ในตำแหน่งต่าง ๆ ตามความเหมาะสม เพื่อเป็นการเพิ่มความสามารถในการปฏิบัติงานและหากเจ้าหน้าที่คนหนึ่งคนใดลาหรือไม่สามารถปฏิบัติงานได้ จะมีเจ้าหน้าที่ฝ่ายอื่นสามารถปฏิบัติงานทดแทนได้ทันที

- สหกรณ์มีการกำหนดระเบียบว่าด้วยการรับ - จ่าย และเก็บรักษาเงินขึ้นถือใช้ ซึ่งจากการทดสอบรายการรับ-จ่าย การบันทึกบัญชี รวมถึงตรวจนับเงินสดในการตรวจสอบบัญชีระหว่างปีและตรวจสอบบัญชีประจำปี พบว่าสหกรณ์ปฏิบัติเป็นไปตามระเบียบที่กำหนดไว้

- สหกรณ์นำโปรแกรมระบบบัญชีคอมพิวเตอร์ซึ่งพัฒนาโดยสหกรณ์ออมทรัพย์มหาวิทยาลัยสงขลานครินทร์ จำกัด มาใช้ในการประมวลผลข้อมูลด้านทุนเรือนหุ้น ลูกหนี้และเงินรับฝาก รวมทั้งบัญชีแยกประเภท โปรแกรมระบบบัญชีที่ใช้เหมาะสมกับลักษณะงานและปริมาณธุรกิจ การควบคุมภายในสำหรับการใช้โปรแกรมระบบงานส่วนใหญ่เป็นไปตามระเบียบนายทะเบียนสหกรณ์ ว่าด้วยมาตรฐานขั้นต่ำในการควบคุมภายในและการรักษาความปลอดภัยสำหรับสหกรณ์และกลุ่มเกษตรกรที่ใช้โปรแกรมระบบบัญชีคอมพิวเตอร์ประมวลผลข้อมูล พ.ศ.2553 การประมวลผลของโปรแกรมระบบงานเป็นไปอย่างถูกต้องพอถือใช้เป็นหลักฐานในการจัดท่างบการเงินได้



- สหกรณ์มีการกำหนดระบบการควบคุมภายในเหมาะสมกับการดำเนินงานและลักษณะการดำเนินธุรกิจ โดยสหกรณ์มีการกำหนดแผนงานเพื่อเป็นแนวทางในการดำเนินงาน พร้อมทั้งจัดทำประมาณการรายได้ - รายจ่ายประจำปี เพื่อประโยชน์ในการปฏิบัติงานและควบคุมด้านการเงิน ผลการปฏิบัติงานปรากฏว่า ในรอบปีบัญชีปัจจุบันการรับฝากเงินสหกรณ์ปฏิบัติได้ต่ำกว่าเป้าหมาย ร้อยละ 7.93 และธุรกิจสินเชื่อสหกรณ์ปฏิบัติได้ต่ำกว่าเป้าหมาย ร้อยละ 42.16 ในระหว่างปีสหกรณ์มีการจ่ายเงินเกินกว่างบประมาณที่กำหนด ได้แก่ ค่าดูแลโปรแกรมระบบบัญชี จำนวน 6,000.00 บาท ค่าสื่อสาร จำนวน 3,740.77 บาท ค่ารับรอง จำนวน 2,184.75 บาท และเงินกองทุนทดแทนประกันสังคม จำนวน 60.00 บาท นอกจากนี้สหกรณ์มีรายจ่ายที่ไม่ได้กำหนดงบประมาณ ได้แก่ ค่าสวัสดิการวันเกิดสมาชิก จำนวน 6,100.00 บาท และค่าป้องกันและกำจัดปลวก จำนวน 19,260.00 บาท และรายจ่ายหมวดครุภัณฑ์และสิ่งก่อสร้าง ไม่ได้กำหนดงบประมาณประจำปีไว้ ได้แก่ บอร์ดประชาสัมพันธ์ จำนวน 9,000.00 บาท และเครื่องบันทึกเสียง จำนวน 4,189.00 บาท ในปีต่อไปสหกรณ์ควรกำหนดแผนการดำเนินงานและประมาณการรายจ่ายให้ครบถ้วนเหมาะสมโดยพิจารณาจากสภาพข้อเท็จจริงที่เป็นอยู่ในปัจจุบัน การคาดการณ์อย่างสมเหตุสมผลและเป็นไปได้ในทางปฏิบัติ ตลอดจนปัจจัยอื่น ๆ ตามสถานการณ์มาประกอบการพิจารณา รวมทั้งคณะกรรมการดำเนินการสามารถติดตามประเมินผลการปฏิบัติงานให้เป็นไปตามแผนงานและควบคุมรายจ่ายต่าง ๆ ให้อยู่ภายในวงเงินงบประมาณที่กำหนด นอกจากนี้มีข้อสังเกตว่าการตั้งงบประมาณที่ผ่านมาทำในลักษณะถัวจ่ายทุกหมวด ซึ่งทำให้การใช้จ่ายคล่องตัว แต่ทำให้ขาดวินัยทางการเงินและไม่เป็นไปตามหลักการควบคุมภายในที่ดี

2. ผลการวิเคราะห์ความเสี่ยงทางการเงิน

2.1 ความเพียงพอของเงินทุน สหกรณ์มีทุนดำเนินงานทั้งสิ้น จำนวน 644,460,747.92 บาท เพิ่มขึ้นจากปีก่อน จำนวน 21,166,946.80 บาท หรือเพิ่มขึ้นร้อยละ 3.40 ทุนดำเนินงานดังกล่าวมาจากแหล่งเงินทุนภายใน จำนวน 621,894,135.82 บาท หรือร้อยละ 96.50 ซึ่งเป็นทุนของสหกรณ์เอง จำนวน 274,420,759.04 บาท หรือร้อยละ 42.58 เงินรับฝากจากสมาชิก จำนวน 344,792,974.99 บาท หรือร้อยละ 53.50 สำรองบำเหน็จเจ้าหน้าที่ จำนวน 2,525,930.00 บาท หรือร้อยละ 0.39 และดอกเบี้ยเงินรับฝากค้างจ่าย จำนวน 154,471.79 บาท หรือร้อยละ 0.03 ส่วนที่เหลือมาจากแหล่งเงินทุนภายนอก เป็นเงินรับฝากสหกรณ์อื่น จำนวน 22,049,936.24 บาท หรือร้อยละ 3.42 และหนี้สินหมุนเวียนอื่น จำนวน 516,675.86 บาท หรือร้อยละ 0.08

สหกรณ์มีอัตราการเติบโตของหนี้เพิ่มขึ้น ร้อยละ 2.06 ปีก่อนเติบโตร้อยละ 11.76 และอัตราส่วนเฉลี่ยของสหกรณ์ออมทรัพย์ขนาดใหญ่มาก (Peer Group) ปี 2566 ที่มีอัตราเติบโตร้อยละ 2.51 แสดงว่าปีนี้สหกรณ์มีอัตราการเติบโตของหนี้ต่ำกว่าปีก่อน และต่ำกว่าอัตราส่วนเฉลี่ยของสหกรณ์ออมทรัพย์ขนาดเดียวกัน ซึ่งถือได้ว่าเป็นเรื่องที่ดี อนึ่ง หนี้สินที่เพิ่มขึ้นเกิดจากระหว่างปีสมาชิกมาฝากเงินรับฝากจำนวนมาก วันสิ้นปีมีเงินรับฝากคงเหลือ จำนวน 366,842,911.23 บาท เพิ่มขึ้นจากปีก่อน จำนวน 16,984,143.16 บาท หากพิจารณาถึงความเข้มแข็งและเพียงพอของเงินทุนต่อความเสี่ยงแล้วเจ้าหน้าที่ยังมีความเสี่ยงจากการรับชำระหนี้ ซึ่งทุนของสหกรณ์ไม่สามารถคุ้มครองหนี้ได้ทั้งหมด เนื่องจากสหกรณ์มีอัตราส่วนหนี้สินทั้งสิ้นต่อทุน 1.35 เท่า ปีก่อน 1.39 เท่า และอัตราส่วนเฉลี่ยของสหกรณ์ออมทรัพย์ขนาดใหญ่มาก (Peer Group) ปี 2566 ที่มีอัตรา 0.49 เท่า แสดงถึงอัตราส่วนหนี้สินต่อทุนต่ำกว่าปีก่อน แต่สูงกว่าอัตราส่วนเฉลี่ยของสหกรณ์ออมทรัพย์ขนาดเดียวกัน และสหกรณ์มีอัตราผลตอบแทนต่อส่วนของทุน ร้อยละ 7.17 ปีก่อน ร้อยละ 6.97 และอัตราส่วนเฉลี่ยของสหกรณ์ออมทรัพย์ขนาดใหญ่มาก (Peer Group) ปี 2566 ที่มีอัตรา ร้อยละ 5.62 แสดงถึงการบริหารเงินทุนของสหกรณ์เพื่อก่อให้เกิดรายได้มีประสิทธิภาพเพิ่มขึ้นจากปีก่อน และสูงกว่าอัตราส่วนเฉลี่ยของสหกรณ์ออมทรัพย์ขนาดเดียวกัน



2.2 คุณภาพของสินทรัพย์ สหกรณ์มีสินทรัพย์ทั้งสิ้น จำนวน 644,460,747.92 บาท นำไปลงทุนในเงินให้กู้ยืม - สุทธิ จำนวน 609,443,030.13 บาท หรือร้อยละ 94.57 เงินสด เงินฝากธนาคารและเงินฝากสหกรณ์อื่น จำนวน 33,172,679.05 บาท หรือร้อยละ 5.15 เงินลงทุนระยะยาว จำนวน 433,620.00 บาท หรือร้อยละ 0.07 เครื่องใช้สำนักงาน-สุทธิ จำนวน 290,324.70 บาท หรือร้อยละ 0.04 และสินทรัพย์อื่น จำนวน 1,121,094.04 บาท หรือร้อยละ 0.17 สหกรณ์นำสินทรัพย์ที่มีอยู่ไปใช้ในการดำเนินงานเพื่อก่อให้เกิดรายได้ 0.06 รอบ เท่ากับปีก่อน และอัตราส่วนเฉลี่ยของสหกรณ์ออมทรัพย์ขนาดใหญ่มาก (Peer Group) ปี 2566 ที่มีอัตรา 0.05 รอบ แสดงให้เห็นว่าสหกรณ์ใช้สินทรัพย์เพื่อก่อให้เกิดรายได้เท่ากับปีก่อน แต่สูงกว่าอัตราส่วนเฉลี่ยของสหกรณ์ออมทรัพย์ขนาดใหญ่มาก ในขณะเดียวกันสินทรัพย์ที่มีอยู่ ได้นำไปสร้างผลตอบแทนให้กับสหกรณ์ได้ในอัตรา ร้อยละ 3.03 ปีก่อนร้อยละ 2.95 และอัตราส่วนเฉลี่ยของสหกรณ์ ออมทรัพย์ขนาดใหญ่มาก (Peer Group) ปี 2566 ที่มีอัตรา ร้อยละ 3.76 แสดงให้เห็นว่าสหกรณ์ใช้สินทรัพย์ เพื่อก่อให้เกิดรายได้สูงกว่าปีก่อน แต่ต่ำกว่าอัตราส่วนเฉลี่ยของสหกรณ์ออมทรัพย์ขนาดใหญ่มาก

2.3 ชีตความสามารถในการบริหารจัดการ สหกรณ์ดำเนินธุรกิจเงินเชื่อและธุรกิจเงินรับฝาก มีรายละเอียดการดำเนินงานดังนี้

1) ธุรกิจเงินเชื่อ สหกรณ์กำหนดเป้าหมายการให้เงินกู้ไว้ จำนวน 285,000,000.00 บาท สามารถจ่ายเงินกู้ได้ จำนวน 164,846,252.92 บาท ผลงานต่ำกว่าเป้าหมาย จำนวน 120,153,747.08 บาท หรือต่ำกว่าเป้าหมายร้อยละ 42.16 และผลงานต่ำกว่าปีก่อน จำนวน 125,775,143.77 บาท หรือต่ำกว่าปีก่อน ร้อยละ 43.28 ระหว่างปีมีต้นเงินถึงกำหนดชำระ จำนวน 157,535,668.67 บาท สามารถชำระคืนได้ตามกำหนด ทั้งจำนวน หรือร้อยละ 100 ณ วันสิ้นปีมีลูกหนี้คงเหลือ จำนวน 612,520,842.81 บาท แยกเป็นลูกหนี้เงินกู้ฉุกเฉิน จำนวน 6,967,307.98 บาท ลูกหนี้ เงินกู้สามัญ จำนวน 543,703,805.15 บาท ลูกหนี้ เงินกู้พิเศษ จำนวน 33,213,680.25 บาท ลูกหนี้ปรับโครงสร้างหนี้ จำนวน 23,660,724.04 บาท และลูกหนี้อื่นอันมี มูลหนี้ที่เกิดจากการให้เงินกู้เป็นลูกหนี้เงินกู้พ้นสมาชิกภาพ จำนวน 4,975,325.39 บาท สหกรณ์ได้ตั้งค่าเผื่อ หนี้สงสัยจะสูญทั้งสิ้น จำนวน 3,077,812.68 บาท เป็นลูกหนี้เงินกู้พ้นสมาชิกภาพทั้งจำนวน วันสิ้นปีคงเหลือลูกหนี้ - สุทธิ จำนวน 609,443,030.13 บาท

2) ธุรกิจรับฝากเงิน สหกรณ์กำหนดเป้าหมายการรับฝากเงินไว้ จำนวน 175,000,000.00 บาท สามารถรับฝากเงินได้ จำนวน 162,090,382.51 บาท ต่ำกว่าเป้าหมายที่กำหนด จำนวน 12,909,617.49บาท หรือต่ำกว่าเป้าหมาย ร้อยละ 7.38 และผลงานต่ำกว่าปีก่อน จำนวน 4,870,839.73 บาท หรือต่ำกว่า ปีก่อนร้อยละ 2.92 การรับฝากเงินเป็นไปตามระเบียบที่กำหนด แต่สหกรณ์ควรกำหนดเป้าหมายดำเนินงานโดยคำนึงฐานข้อมูลที่เคยเกิดขึ้นและพิจารณาจากสภาพข้อเท็จจริงที่เป็นอยู่ในปัจจุบัน การคาดการณ์ อย่างสมเหตุสมผล และเป็นไปได้ในทางปฏิบัติ ตลอดจนนำปัจจัยอื่นๆ ตามสถานการณ์มาประกอบการพิจารณาและความเป็นไปได้ในทางปฏิบัติด้วย ณ วันสิ้นปีมีเงินรับฝากคงเหลือ จำนวน 366,842,911.23 บาท เป็นเงินรับฝากออมทรัพย์ จำนวน 11,520,007.59 บาท เงินรับฝากออมทรัพย์พิเศษ จำนวน 319,900,561.15 บาท เงินรับฝากออมทรัพย์ฉุกเฉิน จำนวน 12,973,447.15 บาท เงินรับฝากออมทรัพย์ฌาปนกิจสงเคราะห์ จำนวน 398,959.10 บาท และเงินรับฝากออมทรัพย์สหกรณ์อื่น จำนวน 22,049,936.24 บาท

2.4 การทำกำไร สหกรณ์มีรายได้รวมทั้งสิ้น จำนวน 36,957,898.30 บาท และมีค่าใช้จ่ายทั้งสิ้น จำนวน 17,780,600.68 บาท มีกำไรสุทธิ จำนวน 19,177,297.62 บาท คิดเป็นร้อยละ 51.93 ของรายได้ดอกเบี้ยและผลตอบแทนจากเงินลงทุน เพิ่มขึ้นจากปีก่อน จำนวน 1,646,662.71 บาท หรือเพิ่มขึ้น ร้อยละ 9.39 สมาชิกมีกำไรเฉลี่ยคนละ 25,775.94 บาท และมีอัตราค่าใช้จ่ายดำเนินงานต่อกำไรก่อนหักค่าใช้จ่ายดำเนินงาน ร้อยละ 20.47 ปีก่อนร้อยละ 21.15 และอัตราส่วนเฉลี่ยของสหกรณ์ออมทรัพย์ ขนาดใหญ่มาก (Peer Group) ปี 2566 ที่มีอัตราร้อยละ 14.30 แสดงว่าปีนี้สหกรณ์มีอัตราค่าใช้จ่ายดำเนินงานต่อกำไรก่อนหักค่าใช้จ่าย



ดำเนินงานต่อถ้าไรก่อนหักค่าใช้จ่ายดำเนินงานต่ำกว่าปีก่อน แต่สูงกว่าอัตราส่วนเฉลี่ยของสหกรณ์ออมทรัพย์ขนาดเดียวกัน สหกรณ์ควรพิจารณาวางแผนการเพิ่มรายได้และควบคุมค่าใช้จ่ายให้มีประสิทธิภาพยิ่งขึ้น

2.5 ด้านสภาพคล่องทางการเงิน สหกรณ์มีอัตราส่วนหมุนเวียน 0.22 เท่า ปีก่อน 0.21 เท่า และอัตราส่วนเฉลี่ยของสหกรณ์ออมทรัพย์ขนาดใหญ่มาก (Peer Group) ปี 2566 ที่มีอัตรา 0.97 เท่า แสดงว่าสภาพคล่องทางการเงินสูงกว่าปีก่อน แต่ต่ำกว่าอัตราส่วนเฉลี่ยของสหกรณ์ออมทรัพย์ขนาดเดียวกัน หากพิจารณาส่วนประกอบของสินทรัพย์หมุนเวียนแล้ว พบว่าส่วนใหญ่เป็นเงินให้กู้ยืมระยะสั้น ร้อยละ 58.49 รองลงมาเป็น เงินสด เงินฝากธนาคารและเงินฝากสหกรณ์อื่น ร้อยละ 40.21 และสินทรัพย์อื่น ๆ ร้อยละ 1.30 ของสินทรัพย์หมุนเวียนทั้งสิ้นตามลำดับ ดังนั้น สภาพคล่องของสหกรณ์จึงขึ้นอยู่กับประสิทธิภาพในการบริหาร ลูกหนี้เงินให้กู้ยืม เงินสด เงินฝากธนาคารและเงินฝากสหกรณ์อื่นเป็นสำคัญ นอกจากนี้ถ้าพิจารณาส่วนประกอบของหนี้สินหมุนเวียนควบคู่กันไปด้วยแล้ว จะเห็นว่าหนี้สินหมุนเวียนส่วนใหญ่เป็นเงินรับฝากถึง ร้อยละ 99.82 ดังนั้น สหกรณ์ควรบริหารด้านเงินรับฝากให้ทันต่อสถานการณ์ และต้องระมัดระวังไม่ให้เกิดข้อบกพร่องทางการเงิน ซึ่งเป็นสาเหตุให้สมาชิกผู้ฝากเงินถอนเงินรับฝากออกจากสหกรณ์ และถ้าผู้ฝากเงินรายใหญ่มีการถอนเงินพร้อมกันในคราวเดียวกัน อาจส่งผลถึงสภาพคล่องของสหกรณ์ได้

2.6 ด้านผลกระทบของธุรกิจ

ผลกระทบจากสภาวะเศรษฐกิจในปัจจุบันที่เปลี่ยนแปลงไป เป็นผลให้ค่าใช้จ่ายต่าง ๆ ของสมาชิกเปลี่ยนแปลงตามไปด้วย อาจทำให้สมาชิกหรือบุคคลในครอบครัวของสมาชิกขาดสภาพคล่องทางการเงิน ซึ่งอาจส่งผลกระทบต่อภาระหนี้สหกรณ์ โดยที่สหกรณ์มีการให้เงินกู้และรับฝากเงินจากสมาชิก หากอัตราดอกเบี้ยภายนอกมีการปรับตัวทั้งด้านเงินให้กู้และเงินรับฝาก อาจมีผลกระทบต่ออัตราดอกเบี้ยของสหกรณ์ ทำให้สหกรณ์อาจต้องมีการพิจารณาปรับอัตราดอกเบี้ย อีกทั้งมีนโยบายรัฐบาลที่ขอความร่วมมือสหกรณ์ในการปรับอัตราดอกเบี้ยเงินให้กู้ยืม อย่างไรก็ตามการปรับอัตราดอกเบี้ยเงินให้กู้และเงินรับฝาก ต้องพิจารณาควบคู่กัน เพื่อรักษาความสามารถในการทำกำไรและรักษาแหล่งเงินทุนไว้

(นายมีชัย มิตรามย์)
ผู้สอบบัญชีสหกรณ์

1228/3 ถนนศรีปราชญ์ ตำบลคลัง
อำเภอเมือง จังหวัดนครศรีธรรมราช 80000
โทร 08 1969 0348
วันที่ 31 มกราคม 2568

รายงานของผู้สอบบัญชี

เสนอ สมาชิกสหกรณ์ออมทรัพย์มหาวิทยาลัยราชภัฏนครศรีธรรมราช จำกัด

ความเห็น

ข้าพเจ้าได้ตรวจสอบงบการเงินของสหกรณ์ออมทรัพย์มหาวิทยาลัยราชภัฏนครศรีธรรมราช จำกัด ซึ่งประกอบด้วยฐานะการเงิน ณ วันที่ 31 ธันวาคม 2567 งบกำไรขาดทุนและงบกระแสเงินสด สำหรับปีสิ้นสุดวันเดียวกันและหมายเหตุประกอบงบการเงิน รวมถึงหมายเหตุสรุปนโยบายการบัญชีที่สำคัญ

ข้าพเจ้าเห็นว่า งบการเงินข้างต้นนี้แสดงฐานะการเงินของสหกรณ์ออมทรัพย์มหาวิทยาลัยราชภัฏนครศรีธรรมราช จำกัด ณ วันที่ 31 ธันวาคม 2567 ผลการดำเนินงานและกระแสเงินสด สำหรับปีสิ้นสุดวันเดียวกัน โดยถูกต้องตามที่ควรในสาระสำคัญตามระเบียบนายทะเบียนสหกรณ์

เกณฑ์ในการแสดงความเห็น

ข้าพเจ้าได้ปฏิบัติตามตรวจสอบตามมาตรฐานการสอบบัญชีและระเบียบกรมตรวจบัญชีสหกรณ์ ความรับผิดชอบของข้าพเจ้าได้กล่าวไว้ในส่วนของความรับผิดชอบของผู้สอบบัญชีต่อการตรวจสอบงบการเงิน ในรายงานของข้าพเจ้า ข้าพเจ้ามีความเป็นอิสระจากสหกรณ์และได้ปฏิบัติตามจรรยาบรรณของผู้สอบบัญชีสหกรณ์ ข้าพเจ้าเชื่อว่าหลักฐานการสอบบัญชีที่ข้าพเจ้าได้รับเพียงพอ และเหมาะสมเพื่อใช้เป็นเกณฑ์ในการแสดงความเห็นของข้าพเจ้า

เรื่องสำคัญในการตรวจสอบ

เรื่องสำคัญในการตรวจสอบ คือ เรื่องต่าง ๆ ที่มีนัยสำคัญที่สุดตามดุลยพินิจของผู้ประกอบวิชาชีพ ของข้าพเจ้าในการตรวจสอบงบการเงินสำหรับงวดปัจจุบัน ข้าพเจ้าได้นำเรื่องเหล่านี้มาพิจารณาในบริบทของการตรวจสอบงบการเงินโดยรวมและในการแสดงความเห็นของข้าพเจ้า ทั้งนี้ ข้าพเจ้าไม่ได้แสดงความเห็นแยกต่างหากสำหรับเรื่องเหล่านี้

เรื่องสำคัญในการตรวจสอบ พร้อมวิธีการตรวจสอบแต่ละเรื่องมีดังต่อไปนี้

1. ตามหมายเหตุประกอบงบการเงิน ข้อ 4. เงินให้กู้ยืม ณ วันที่ 31 ธันวาคม 2567 สหกรณ์มีเงินให้กู้ยืมทั้งสิ้น จำนวน 612,520,842.81 บาท ประกอบด้วย ลูกหนี้เงินกู้ฉุกเฉิน จำนวน 6,967,307.98 บาท ลูกหนี้เงินกู้สามัญ จำนวน 543,703,805.15 บาท ลูกหนี้เงินกู้พิเศษ จำนวน 33,213,680.25 บาท ลูกหนี้ปรับปรุงโครงสร้างหนี้ จำนวน 23,660,724.04 บาท และลูกหนี้อื่นอันมีมูลหนี้ที่เกิดจากการให้เงินกู้เป็นลูกหนี้เงินกู้พ้นสมาชิกภาพ จำนวน 4,975,325.39 บาท สหกรณ์ได้ประมาณการค่าเผื่อหนี้สงสัยจะสูญ ลูกหนี้อื่นอันมีมูลหนี้ที่เกิดจากการให้เงินกู้เป็นลูกหนี้เงินกู้พ้นสมาชิกภาพ จำนวน 3,077,812.68 บาท คงเหลือเงินให้กู้ยืม - สุทธิ จำนวน 609,443,030.13 บาท คิดเป็นร้อยละ 94.57 ของสินทรัพย์ทั้งสิ้น เนื่องจากจำนวนเงินมีสาระสำคัญ ข้าพเจ้าจึงให้ความสำคัญกับการตรวจสอบรายการดังกล่าว

ข้าพเจ้าได้ทำการประเมินความเสี่ยงและกิจกรรมควบคุมเกี่ยวกับธุรกิจสินเชื่อ สอบทานระเบียบการให้เงินกู้แก่สมาชิกแต่ละประเภท อัตราดอกเบี้ยเงินกู้ สอบทานรายงานการประชุมคณะกรรมการดำเนินการเกี่ยวกับการพิจารณาอนุมัติเงินกู้ สุ่มตรวจสอบเอกสารหลักฐานการจ่ายเงินกู้ การรับชำระหนี้เงินกู้ และการบันทึกบัญชี เปรียบเทียบยอดรวมบัญชีย่อยลูกหนี้เงินกู้แต่ละประเภทกับบัญชีคุมยอด สอบทานรายละเอียดการแยกอายุหนี้ ขอคำยืนยันยอดลูกหนี้เงินกู้และสอบทานลูกหนี้เงินกู้โดยตรงกับสมาชิก และสอบทานประมาณการค่าเผื่อหนี้สงสัยจะสูญลูกหนี้เงินกู้พ้นสมาชิกภาพ ว่ามีความเพียงพอและเหมาะสมเป็นไปตามประกาศนายทะเบียนสหกรณ์ เรื่อง การประมาณการค่าเผื่อหนี้สงสัยจะสูญ สำหรับสหกรณ์ออมทรัพย์และสหกรณ์เครดิตยูเนียนที่เรียกเก็บเงินงวดชำระหนี้จากสมาชิก โดยการหักจากเงินได้ ณ ที่จ่าย พ.ศ. 2567



2. ตามหมายเหตุประกอบงบการเงิน ข้อ 9. รายการเงินรับฝาก ณ วันที่ 31 ธันวาคม 2567 สหกรณ์มีเงินรับฝากจากสมาชิกประเภทออมทรัพย์ จำนวน 11,520,007.59 บาท ประเภทออมทรัพย์อุ่นใจวัยเกษียณ จำนวน 12,973,447.15 บาท ประเภทออมทรัพย์ฌาปนกิจสงเคราะห์ จำนวน 398,959.10 บาท ประเภทออมทรัพย์พิเศษ จำนวน 319,900,561.15 บาท และเงินรับฝากสหกรณ์อื่นประเภทออมทรัพย์ จำนวน 22,049,936.24 บาท รวมเงินรับฝากทั้งสิ้น จำนวน 366,842,911.23 บาท คิดเป็นร้อยละ 56.92 ของหนี้สินและทุนของสหกรณ์ทั้งสิ้น เนื่องจากจำนวนเงินมีสาระสำคัญ ข้าพเจ้าจึงให้ความสำคัญกับการตรวจสอบรายการดังกล่าว

ข้าพเจ้าได้ตรวจสอบยอดคงเหลือด้วยการสุ่มรายการเคลื่อนไหวทางการบัญชี ตรวจสอบเอกสารหลักฐานประกอบการบันทึกบัญชี ยืนยันยอดคงเหลือโดยตรงกับสมาชิกวันสิ้นปี สุ่มทดสอบการคำนวณดอกเบี้ยจ่ายเงินรับฝาก ทดสอบระบบการควบคุมภายในด้านเงินรับฝาก และสอบทานระเบียบว่าด้วยเงินรับฝากของสหกรณ์ ทั้งนี้ข้าพเจ้าปฏิบัติงานอย่างเป็นอิสระ

3. ตามที่แสดงไว้ในงบกำไรขาดทุน รายการดอกเบี้ยรับเงินให้กู้ ณ วันที่ 31 ธันวาคม 2567 สหกรณ์มีรายได้ดอกเบี้ยรับเงินให้กู้ จำนวน 36,735,743.87 บาท คิดเป็นร้อยละ 99.47 ของรายได้ดอกเบี้ยและผลตอบแทนจากเงินลงทุน เนื่องจากจำนวนเงินมีสาระสำคัญ ข้าพเจ้าจึงให้ความสำคัญกับการตรวจสอบรายการดังกล่าว

ข้าพเจ้าได้ตรวจสอบโดยการประเมินและสุ่มทดสอบระบบการควบคุมภายในของสหกรณ์ที่เกี่ยวข้องกับการคำนวณดอกเบี้ยรับเงินให้กู้ และระบบการควบคุมภายในด้านสารสนเทศที่เกี่ยวข้องกับการคำนวณดอกเบี้ยรับเงินให้กู้ นอกจากนี้ได้สุ่มตรวจสอบการรับชำระดอกเบี้ยเงินให้กู้ รวมถึงการทดสอบการคำนวณดอกเบี้ยเงินให้กู้และดอกเบี้ยเงินให้กู้ค้างรับ

เรื่องอื่น

งบการเงินของสหกรณ์ออมทรัพย์มหาวิทยาลัยราชภัฏนครศรีธรรมราช จำกัด สำหรับปีสิ้นสุดวันที่ 31 ธันวาคม 2566 ตรวจสอบโดยผู้สอบบัญชีอื่นซึ่งแสดงความเห็นอย่างไม่มีเงื่อนไขตามรายงานลงวันที่ 17 มกราคม 2567

ความรับผิดชอบของคณะกรรมการดำเนินการสหกรณ์ต่องบการเงิน

คณะกรรมการดำเนินการสหกรณ์มีหน้าที่รับผิดชอบในการจัดทำและนำเสนองบการเงินเหล่านี้ โดยถูกต้องตามที่ควรตามระเบียบนายทะเบียนสหกรณ์และรับผิดชอบเกี่ยวกับการควบคุมภายในที่คณะกรรมการดำเนินการสหกรณ์พิจารณาว่าเป็นเพื่อให้สามารถจัดทำงบการเงิน ที่ปราศจากการแสดงข้อมูลที่ขัดต่อข้อเท็จจริงอันเป็นสาระสำคัญไม่ว่าจะเกิดจากการทุจริตหรือข้อผิดพลาด

ในการจัดทำงบการเงิน คณะกรรมการดำเนินการสหกรณ์รับผิดชอบในการประเมินความสามารถของสหกรณ์ในการดำเนินงานต่อเนื่อง การเปิดเผยเรื่องที่เกี่ยวข้องกับการดำเนินงานต่อเนื่องในกรณีที่มีเรื่องดังกล่าว และการใช้เกณฑ์การบัญชีสำหรับการดำเนินงานต่อเนื่อง เว้นแต่คณะกรรมการดำเนินการสหกรณ์มีความตั้งใจที่จะเลิกสหกรณ์หรือหยุดดำเนินงานหรือไม่สามารถดำเนินงานต่อเนื่องต่อไปได้

ความรับผิดชอบของผู้สอบบัญชีต่อการตรวจสอบงบการเงิน

การตรวจสอบของข้าพเจ้ามีวัตถุประสงค์เพื่อให้ได้ความเชื่อมั่นอย่างสมเหตุสมผล ว่างบการเงินโดยรวมปราศจากการแสดงข้อมูลที่ขัดต่อข้อเท็จจริงอันเป็นสาระสำคัญหรือไม่ว่าจะเกิดจากการทุจริตหรือข้อผิดพลาด และเสนอรายงานของผู้สอบบัญชี ซึ่งรวมความเห็นของข้าพเจ้าอยู่ด้วย ความเชื่อมั่นอย่างสมเหตุสมผล คือ ความเชื่อมั่นในระดับสูงแต่ไม่ได้เป็นการรับประกันว่าการปฏิบัติงานตรวจสอบตามมาตรฐานการสอบบัญชีและระเบียบกรมตรวจบัญชีสหกรณ์ จะสามารถตรวจพบข้อมูลที่ขัดต่อข้อเท็จจริงอันเป็นสาระสำคัญที่มีอยู่ได้เสมอไป ข้อมูลที่ขัดต่อข้อเท็จจริงอาจเกิดจากการทุจริตหรือข้อผิดพลาดและถือว่า



มีสาระสำคัญเมื่อคาดการณ์ได้อย่างสมเหตุสมผลว่า รายการที่ขัดต่อข้อเท็จจริงอันเป็นสาระสำคัญในงบการเงินรวมกันจะมีผลต่อการตัดสินใจทางเศรษฐกิจของผู้ใช้งบการเงินจากการใช้งบการเงินเหล่านี้

ในการตรวจสอบของข้าพเจ้าตามมาตรฐานการสอบบัญชีและระเบียบกรมตรวจบัญชีสหกรณ์ ข้าพเจ้าได้ใช้ดุลยพินิจและการสังเกตและสงสัยเยี่ยงผู้ประกอบวิชาชีพตลอดการตรวจสอบการปฏิบัติงานของข้าพเจ้า รวมถึง

* ระบุและประเมินความเสี่ยงจากการแสดงข้อมูลที่ขัดต่อข้อเท็จจริงอันเป็นสาระสำคัญในงบการเงิน ไม่ว่าจะเกิดจากการทุจริตหรือข้อผิดพลาด ออกแบบและปฏิบัติงานตามวิธีการตรวจสอบเพื่อตอบสนองต่อความเสี่ยงเหล่านั้น และได้หลักฐานการสอบบัญชีที่เพียงพอและเหมาะสมเพื่อเป็นเกณฑ์ในการแสดงความเห็นของข้าพเจ้า ความเสี่ยงที่ไม่พบข้อมูลที่ขัดต่อข้อเท็จจริงอันเป็นสาระสำคัญ ซึ่งเป็นผลมาจากการทุจริตจะสูงกว่าความเสี่ยงที่เกิดจากข้อผิดพลาด เนื่องจากการทุจริตอาจเกี่ยวกับการสมรู้ร่วมคิดการปลอมแปลงเอกสารหลักฐาน การตั้งใจละเว้นการแสดงข้อมูล การแสดงข้อมูลที่ไม่ตรงตามข้อเท็จจริงหรือการแทรกแซงการควบคุมภายใน

* ทำความเข้าใจในระบบการควบคุมภายในที่เกี่ยวข้องกับการตรวจสอบ เพื่อออกแบบวิธีการตรวจสอบที่เหมาะสมกับสถานการณ์ แต่ไม่ใช่เพื่อวัตถุประสงค์ในการแสดงความเห็นต่อความมีประสิทธิภาพของการควบคุมภายในของสหกรณ์

* ประเมินความเหมาะสมของนโยบายการบัญชีที่คณะกรรมการดำเนินการสหกรณ์ใช้และความสมเหตุสมผลของประมาณการทางบัญชีและการเปิดเผยข้อมูลที่เกี่ยวข้องซึ่งจัดทำขึ้นโดยคณะกรรมการดำเนินการสหกรณ์

* สรุปร่วมกับความเหมาะสมของการใช้เกณฑ์การบัญชีสำหรับการดำเนินงานต่อเนื่องของคณะกรรมการดำเนินการสหกรณ์ และจากหลักฐานการสอบบัญชีที่ได้รับว่า มีความไม่แน่นอนที่มีสาระสำคัญที่เกี่ยวกับเหตุการณ์หรือสถานการณ์ที่อาจเป็นเหตุให้เกิดข้อสงสัยอย่างมีนัยสำคัญต่อความสามารถของสหกรณ์ในการดำเนินงานต่อเนื่องหรือไม่ ถ้าข้าพเจ้าได้ข้อสรุปว่ามีความไม่แน่นอนที่มีสาระสำคัญ ข้าพเจ้าต้องให้ข้อสังเกตไว้ในรายงานของผู้สอบบัญชีของข้าพเจ้าถึงการเปิดเผยข้อมูลที่เกี่ยวข้องในงบการเงิน หรือถ้าการเปิดเผยดังกล่าวไม่เพียงพอความเห็นของข้าพเจ้าจะเปลี่ยนแปลงไป ข้อสรุปของข้าพเจ้าขึ้นอยู่กับหลักฐานการสอบบัญชีที่ได้รับจนถึงวันที่ในรายงานของผู้สอบบัญชีของข้าพเจ้า อย่างไรก็ตามเหตุการณ์หรือสถานการณ์ในอนาคตอาจเป็นเหตุให้สหกรณ์ต้องหยุดการดำเนินงานต่อเนื่อง

* ประเมินการนำเสนอ โครงสร้างและเนื้อหาของงบการเงินโดยรวม รวมถึงการเปิดเผยข้อมูลที่เกี่ยวข้อง ตลอดจนประเมินว่างบการเงินแสดงรายการและเหตุการณ์ที่เกิดขึ้นโดยถูกต้องตามที่ควรหรือไม่

ข้าพเจ้าได้สื่อสารกับคณะกรรมการดำเนินการสหกรณ์เกี่ยวกับขอบเขตและช่วงเวลาของการตรวจสอบตามที่ได้วางแผนไว้ ประเด็นที่มีนัยสำคัญที่พบจากการตรวจสอบ รวมถึงข้อบกพร่องที่มีนัยสำคัญในระบบการควบคุมภายในซึ่งข้าพเจ้าได้พบในระหว่างการตรวจสอบของข้าพเจ้า

จากเรื่องทั้งหลายที่สื่อสารกับคณะกรรมการดำเนินการสหกรณ์ ข้าพเจ้าได้พิจารณาเรื่องต่าง ๆ ที่มีนัยสำคัญที่สุดในการตรวจสอบงบการเงินในงวดปัจจุบันและกำหนดเป็นเรื่องสำคัญในการตรวจสอบ ข้าพเจ้าได้อธิบายเรื่องเหล่านี้ไว้ในรายงานของผู้สอบบัญชี เว้นแต่กฎหมายหรือข้อบังคับห้ามไม่ให้เปิดเผยเรื่องดังกล่าวต่อสาธารณะหรือในสถานการณ์ที่ยากที่จะเกิดขึ้น ข้าพเจ้าพิจารณาว่าไม่ควรสื่อสารเรื่องดังกล่าวในรายงานของข้าพเจ้า เพราะการกระทำดังกล่าวสามารถคาดการณ์ได้อย่างสมเหตุสมผลว่าจะมีผลกระทบในทางลบมากกว่าผลประโยชน์ที่ผู้มีส่วนได้เสียสาธารณะจะได้จากการสื่อสารดังกล่าว



(นายมีชัย มิตรารมย์)

ผู้สอบบัญชีสหกรณ์

1228/3 ถนนศรีปราชญ์ ตำบลคลัง
อำเภอเมือง จังหวัดนครศรีธรรมราช 80000
โทร 08-1969-0348
วันที่ 22 มกราคม 2568

สหกรณ์ออมทรัพย์มหาวิทยาลัยราชภัฏนครศรีธรรมราช จำกัด

งบฐานะการเงิน

ณ วันที่ 31 ธันวาคม 2567

		ปี 2567	ปี 2566
	หมายเหตุ	บาท	บาท
สินทรัพย์			
สินทรัพย์หมุนเวียน			
เงินสดและเงินฝากธนาคาร	3	24,002,570.27	26,038,939.01
เงินฝากสหกรณ์ออมทรัพย์ตำรวจนครศรีธรรมราช จำกัด - ออมทรัพย์		9,170,108.78	155,233.90
เงินให้กู้ยืมระยะสั้น - สุทธิ	4	48,244,414.91	48,549,554.51
ดอกเบี้ยเงินให้กู้ค้างรับ - สุทธิ	5	840,955.95	714,082.73
สินทรัพย์หมุนเวียนอื่น	6	233,973.71	149,130.62
รวมสินทรัพย์หมุนเวียน		82,492,023.62	75,606,940.77
สินทรัพย์ไม่หมุนเวียน			
เงินลงทุนระยะยาว	7	433,620.00	415,080.00
เงินให้กู้ยืมระยะยาว	4	561,198,615.22	546,915,894.68
เครื่องใช้สำนักงาน - สุทธิ	8	290,324.70	305,885.67
สินทรัพย์ไม่มีตัวตน		46,164.38	50,000.00
รวมสินทรัพย์ไม่หมุนเวียน		561,968,724.30	547,686,860.35
รวมสินทรัพย์		644,460,747.92	623,293,801.12

	ปี 2567	ปี 2566
	บาท	บาท
หนี้สินและทุนของสหกรณ์		
หนี้สินหมุนเวียน		
เงินกู้ยืมระยะสั้น	0.00	10,000,000.00
เงินรับฝาก	9 366,842,911.23	349,858,768.07
หนี้สินหมุนเวียนอื่น	10 671,147.65	665,030.63
รวมหนี้สินหมุนเวียน	367,514,058.88	360,523,798.70
หนี้สินไม่หมุนเวียน		
สำรองบำเหน็จเจ้าหน้าที่	2,525,930.00	2,052,140.00
รวมหนี้สินไม่หมุนเวียน	2,525,930.00	2,052,140.00
รวมหนี้สิน	370,039,988.88	362,575,938.70
ทุนของสหกรณ์		
ทุนเรือนหุ้น (มูลค่าหุ้นละ 10.00 บาท)		
หุ้นที่ชำระเต็มมูลค่าแล้ว	229,283,340.00	218,895,190.00
ทุนสำรอง	21,090,535.30	19,337,471.81
ทุนสะสมตามข้อบังคับ ระเบียบและอื่น ๆ	11 4,869,586.12	4,954,565.70
กำไรสุทธิประจำปี	19,177,297.62	17,530,634.91
รวมทุนของสหกรณ์	274,420,759.04	260,717,862.42
รวมหนี้สินและทุนของสหกรณ์	644,460,747.92	623,293,801.12

หมายเหตุประกอบงบการเงินเป็นส่วนหนึ่งของงบการเงินนี้

(ผศ.ดร.อรรครา ธรรมากุล)

ประธานกรรมการ

(นายคมกฤษ แก้นทอง)

กรรมการและเลขานุการ

วันที่ 22 มกราคม 2568

สหกรณ์ออมทรัพย์มหาวิทยาลัยราชภัฏนครศรีธรรมราช จำกัด
งบกำไรขาดทุน
สำหรับปีสิ้นสุดวันที่ 31 ธันวาคม 2567

	ปี 2567		ปี 2566	
	บาท	%	บาท	%
รายได้ดอกเบี้ยและผลตอบแทนจากการลงทุน				
ดอกเบี้ยรับเงินให้กู้	36,735,743.87	99.47	33,954,384.87	99.22
ดอกเบี้ยรับเงินฝากธนาคาร	140,680.93	0.38	200,044.29	0.59
ดอกเบี้ยรับเงินฝากสหกรณ์อื่น	42,671.33	0.12	31,531.72	0.09
ผลตอบแทนจากเงินลงทุน	11,969.76	0.03	33,932.60	0.10
รวมรายได้ดอกเบี้ยและผลตอบแทนจากการลงทุน	36,931,065.89	100	34,219,893.48	100
ค่าใช้จ่ายดอกเบี้ย				
ดอกเบี้ยจ่ายเงินรับฝาก	11,232,985.67	30.41	10,293,658.22	30.08
ดอกเบี้ยจ่ายตัวสัญญาใช้เงิน	72,767.13	0.20	53,342.43	0.16
รวมค่าใช้จ่ายดอกเบี้ย	11,305,752.80	30.61	10,347,000.65	30.24
หัก หนี้สงสัยจะสูญ				
หนี้สงสัยจะสูญ-ลูกหนี้เงินให้กู้	1,538,976.34	4.17	1,538,836.34	4.50
หนี้สงสัยจะสูญ-ดอกเบี้ยให้กู้ค้างรับ	0.00	0.00	118,757.18	0.35
รวมหนี้สงสัยจะสูญ	1,538,976.34	4.17	1,657,593.52	4.84
รายได้ดอกเบี้ยและผลตอบแทนจากการลงทุนสุทธิ	24,086,336.75	65.22	22,215,299.31	64.92
บวก รายได้อื่น				
ค่าธรรมเนียมแรกเข้า	2,100.00	0.00	1,900.00	0.01
ค่าธรรมเนียมถอนเงินรับฝาก	7,800.00	0.02	0.00	0.00
ผลตอบแทนจาก สสอค	6,779.00	0.02	0.00	0.00
ผลตอบแทนจาก สส.ซอส.	7,890.00	0.02	0.00	0.00
รายได้อื่น	2,263.41	0.01	15,363.90	0.04
รวมรายได้อื่น	26,832.41	0.07	17,263.90	0.05
หัก ค่าใช้จ่ายในการดำเนินงาน				
ค่าใช้จ่ายเกี่ยวกับเจ้าหน้าที่				
เงินเดือน	1,817,160.00	4.92	1,621,920.00	4.74
ค่าเบี้ยเลี้ยงพาหนะ	1,700.00	0.01	1,400.00	0.01
ค่าตอบแทนผู้จัดการ	42,000.00	0.11	42,000.00	0.12
ค่าล่วงเวลา	15,434.00	0.04	20,000.00	0.06
เงินสมทบประกันสังคม	45,000.00	0.12	43,800.00	0.13

	ปี 2567		ปี 2566	
	บาท	%	บาท	%
เงินกองทุนทดแทนประกันสังคม	1,060.00	0.00	736.00	0.00
บำเหน็จเจ้าหน้าที่	473,790.00	1.28	211,290.00	0.62
เงินสวัสดิการเจ้าหน้าที่	24,168.50	0.07	21,677.75	0.06
ค่าเครื่องแบบเจ้าหน้าที่	15,000.00	0.04	0.00	0.00
รวมค่าใช้จ่ายเกี่ยวกับเจ้าหน้าที่	2,435,312.50	6.59	1,962,823.75	5.74
ค่าใช้จ่ายเกี่ยวกับอาคารและอุปกรณ์				
ค่าเสื่อมราคาเครื่องใช้สำนักงาน	122,789.97	0.33	116,119.35	0.34
ค่าตกแต่งอาคารสำนักงาน	2,150.00	0.01	36,900.00	0.11
ค่าซ่อมแซมบำรุงรักษาสินทรัพย์	3,300.00	0.01	6,710.00	0.02
รวมค่าใช้จ่ายเกี่ยวกับอาคารและอุปกรณ์	128,239.97	0.35	159,729.35	0.47
ค่าใช้จ่ายเกี่ยวกับสมาชิก				
ค่าสวัสดิการวันเกิดสมาชิก	6,100.00	0.01	66,000.00	0.19
รวมค่าใช้จ่ายเกี่ยวกับสมาชิก	6,100.00	0.01	66,000.00	0.19
ค่าใช้จ่ายดำเนินงานอื่น				
ค่าใช้จ่ายในการประชุมใหญ่	1,154,599.00	3.13	1,181,236.50	3.45
ค่าตอบแทนที่ปรึกษา	22,900.00	0.06	22,800.00	0.07
ค่าเบี้ยเลี้ยงการปฏิบัติงานของกรรมการ	72,000.00	0.19	72,000.00	0.21
ค่าตอบแทนผู้ตรวจสอบกิจการ	25,500.00	0.07	44,200.00	0.13
ค่าเบี้ยประชุมกรรมการ	398,800.00	1.08	419,100.00	1.22
ค่าเครื่องเขียนแบบพิมพ์	177,443.55	0.48	182,664.37	0.53
ค่าธรรมเนียมธนาคาร	1,013.00	0.00	1,874.86	0.01
ค่ารับรอง	42,184.75	0.11	41,518.00	0.12
ค่าสื่อสาร	33,740.77	0.09	29,293.40	0.09
ค่าธรรมเนียมการสอบบัญชี	80,000.00	0.22	70,000.00	0.20
ค่าสาธารณูปโภค (เงินสนับสนุนมหาวิทยาลัย)	50,000.00	0.14	44,055.00	0.13
ค่าจ้างเหมาบริการ	27,900.00	0.08	27,900.00	0.08
ค่าตอบแทนหน่วยงาน	6,000.00	0.02	6,000.00	0.02
ค่าเช่าพื้นที่เว็บไซต์	745.79	0.00	745.79	0.00
ค่าพัฒนาเว็บไซต์	0.00	0.00	20,000.00	0.06
ค่าดูแลโปรแกรมระบบบัญชี (สอ.มอ.)	30,000.00	0.08	24,000.00	0.07
ค่าสนับสนุนโปรแกรมส่งข้อมูลเพิ่มเติมกรมส่งเสริมฯ	0.00	0.00	10,000.00	0.03

	ปี 2567		ปี 2566	
	บาท	%	บาท	%
ค่าโครงการสมาชิกสัมพันธ์วันสหกรณ์	0.00	0.00	50,000.00	0.15
ค่าโครงการปรับปรุงแผนกลยุทธ์	0.00	0.00	45,174.50	0.13
ค่าพาหนะเพื่อทำธุรกรรมทางการเงิน	88,400.00	0.24	94,600.00	0.28
ค่าเบี้ยประกันอัคคีภัยสำนักงาน	2,786.12	0.01	2,793.77	0.01
ค่าเบี้ยประกันความสูญเสียเงินสดสำนักงาน	28,739.17	0.08	28,818.04	0.08
ค่าเช่าพื้นที่ระบบสอบถามข้อมูล	8,000.00	0.02	8,000.00	0.02
ค่าใช้จ่ายในการขนย้ายสำนักงานชั่วคราว	0.00	0.00	56,716.00	0.17
ค่าเงินสนับสนุนระบบสอบถามข้อมูลผ่านเว็บไซต์	6,000.00	0.02	1,000.00	0.00
ค่าโครงการจัดทำแผนบริหารความเสี่ยง	0.00	0.00	18,930.00	0.05
ค่าสื่อประชาสัมพันธ์	5,400.00	0.01	0.00	0.00
ค่าสาธารณูปโภค (กระแสไฟฟ้า)	67,295.00	0.18	0.00	0.00
ค่าป้องกันและกำจัดปลวก	19,260.00	0.05	0.00	0.00
ค่าตัดจ่ายสินทรัพย์ไม่มีตัวตน (mobile app)	3,835.62	0.01	9,954.97	0.03
ค่าใช้จ่ายเบ็ดเตล็ด	13,676.30	0.04	0.00	0.00
รวมค่าใช้จ่ายในการดำเนินงานอื่น	<u>2,366,219.07</u>	<u>6.41</u>	<u>2,513,375.20</u>	<u>7.34</u>
รวมค่าใช้จ่ายในการดำเนินงานทั้งสิ้น	<u>4,935,871.54</u>	<u>13.36</u>	<u>4,701,928.30</u>	<u>13.74</u>
กำไรสุทธิ	<u><u>19,177,297.62</u></u>	<u><u>51.93</u></u>	<u><u>17,530,634.91</u></u>	<u><u>51.23</u></u>

สหกรณ์ออมทรัพย์มหาวิทยาลัยราชภัฏนครศรีธรรมราช จำกัด

งบกระแสเงินสด

สำหรับปีสิ้นสุดวันที่ 31 ธันวาคม 2567

	ปี 2567	ปี 2566
	บาท	บาท
กระแสเงินสดจากกิจกรรมดำเนินงาน		
กำไรสุทธิ	19,177,297.62	17,530,634.91
รายการปรับปรุงเพื่อกระทบยอดกำไรสุทธิเป็นเงินสดสุทธิจากกิจกรรมดำเนินงาน		
ค่าเสื่อมราคาสินทรัพย์	122,789.97	116,119.35
หนี้สงสัยจะสูญ-ลูกหนี้	1,538,976.34	1,538,836.34
ค่าเผื่อหนี้สงสัยจะสูญ-ดอกเบี้ยเงินให้กู้ค้างรับ	0.00	118,757.18
ค่าบำเหน็จเจ้าหน้าที่	473,790.00	211,290.00
ดอกเบี้ยเงินฝากธนาคาร	(50,562.45)	(84,048.41)
ดอกเบี้ยเงินฝากสหกรณ์	(28,429.29)	(632.84)
ดอกเบี้ยรับจากเงินให้กู้	(841,613.46)	(832,839.91)
ค่าเบี้ยประกันภัย	31,525.29	31,612.08
ค่าเครื่องเขียนแบบพิมพ์	133,954.55	129,863.37
น้ำดื่มสหกรณ์ใช้ไป	20,570.00	15,840.00
สินทรัพย์ไม่มีตัวตนตัดจ่าย	3,835.62	0.00
ค่าธรรมเนียมการสอบบัญชี	80,000.00	80,000.00
ดอกเบี้ยจ่ายเงินรับฝาก	154,471.79	116,780.65
ดอกเบี้ยจ่ายตัวสัญญาใช้เงิน ธนาคารออมสิน	0.00	5,260.27
กำไรจากการดำเนินงานก่อนการเปลี่ยนแปลง	20,816,605.98	18,977,472.99
ในสินทรัพย์ดำเนินงาน		
สินทรัพย์ดำเนินงาน		
เงินสดจ่ายเงินให้กู้ยืม	(164,846,252.92)	(290,621,396.69)
เงินสดรับเงินให้กู้ยืม	148,963,864.98	224,878,870.59
เงินสดจ่ายเงินยืมตรงจ่าย	(464,900.00)	(244,140.00)
เงินสดรับเงินยืมตรงจ่าย	464,900.00	244,140.00
เงินสดรับจากดอกเบี้ยเงินให้กู้ค้างรับ	714,082.73	563,271.94
เงินสดรับจากดอกเบี้ยเงินฝากธนาคารค้างรับ	349.78	71,867.70
เงินสดรับจากดอกเบี้ยเงินฝากสหกรณ์อื่นค้างรับ	632.84	23,079.31
เงินสดรับเงินรอเรียกคืน	0.00	597,156.21

	ปี 2567	ปี 2566
	บาท	บาท
เงินสดจ่ายเงินรอเรียกคืน	0.00	(597,156.21)
เงินสดจ่ายค่าเบี้ยประกันจ่ายล่วงหน้า	(31,611.81)	(31,612.08)
เงินสดจ่ายซื้อเครื่องเขียนแบบพิมพ์	(133,422.00)	(129,130.52)
เงินสดจ่ายน้ำดื่มสหกรณ์	(27,850.00)	(14,800.00)
เงินสดจ่ายเงินมัดจำ	0.00	2,000.00
หนี้สินดำเนินงาน		
เงินสดจ่ายค่าธรรมเนียมการสอบบัญชีค้างจ่าย	(70,000.00)	(70,000.00)
เงินสดรับภาษีเงินได้หัก ณ ที่จ่าย	18,514.87	10,991.64
เงินสดจ่ายภาษีเงินได้หัก ณ ที่จ่าย	(18,479.86)	(11,033.85)
เงินสดจ่ายดอกเบี้ยเงินรับฝากค้างจ่าย	(116,780.65)	(80,706.72)
เงินสดจ่ายดอกเบี้ยตัวสัญญาใช้เงินค้างจ่าย	(5,260.27)	0.00
เงินสดรับเงินประกันสังคมรอนำส่ง	48,750.00	45,750.00
เงินสดจ่ายเงินประกันสังคมรอนำส่ง	(48,750.00)	(40,050.00)
เงินสดรับเงินรอจ่ายคืน	20,055.00	132,717.00
เงินสดจ่ายเงินรอจ่ายคืน	(45,641.57)	(177,910.49)
เงินสดจ่ายเงินรับฝากรอจ่ายคืน	(639,660.95)	654.78
เงินสดรับเงินรับฝากรอจ่ายคืน	707,838.66	0.00
เงินสดรับหุ้นรอจ่ายคืน	2,232,200.00	72,553.24
เงินสดจ่ายหุ้นรอจ่ายคืน	(2,478,711.83)	0.00
เงินสดรับเงินรอนันทักบัญชี	2,500.00	727,826.55
เงินสดจ่ายเงินรอนันทักบัญชี	(81,440.00)	(648,886.55)
เงินสดจ่ายเงินประกันสินเชื่อ นำส่งบริษัทประกันภัย	(417,413.00)	(758,710.08)
เงินสดรับเงินประกันสินเชื่อ นำส่งบริษัทประกันภัย	417,413.00	758,710.08
เงินสดจ่ายฉาปนกิจสงเคราะห์ รอนำส่ง	(692,433.00)	(707,619.00)
เงินสดรับฉาปนกิจสงเคราะห์ รอนำส่ง	692,433.00	707,619.00
เงินสดจ่ายประกันรอจ่ายคืนให้กับสมาชิก	(1,290.20)	(47,665.85)
เงินสดรับประกันรอจ่ายคืนให้กับสมาชิก	1,290.20	47,665.85
เงินสดรับบริจาคเพื่อจัดหาของรางวัลวันประชุมใหญ่	3,000.00	0.00
เงินสดจ่ายบริจาคเพื่อจัดหาของรางวัลวันประชุมใหญ่	(3,000.00)	(3,000.00)
เงินสดสุทธิได้มา (ใช้ไป) จากกิจกรรมดำเนินงาน	4,981,532.98	(46,321,471.16)

	ปี 2567	ปี 2566
	บาท	บาท
กระแสเงินสดจากกิจกรรมลงทุน		
เงินสดจ่ายซื้อเครื่องใช้สำนักงาน	(107,229.00)	(143,110.00)
เงินสดจ่ายหุ้นชุมนุมสหกรณ์แห่งประเทศไทยจำกัด	(11,000.00)	(770.00)
เงินสดจ่ายหุ้นชุมนุมสหกรณ์ออมทรัพย์ครูไทย	(7,540.00)	(50,000.00)
เงินสดสุทธิได้มา (ใช้ไป) จากกิจกรรมลงทุน	(125,769.00)	(193,880.00)
กระแสเงินสดจากกิจกรรมจัดหาเงิน		
เงินสดรับเงินกู้ตัวสัญญาใช้เงิน	0.00	20,000,000.00
เงินสดจ่ายชำระหนี้เงินกู้ตัวสัญญาใช้เงิน	(10,000,000.00)	(10,000,000.00)
เงินสดรับเงินรับฝาก	162,090,382.51	166,961,222.24
เงินสดจ่ายคืนเงินรับฝาก	(145,106,239.35)	(139,196,822.64)
เงินสดจ่ายค่าบำรุงสันนิบาตสหกรณ์แห่งประเทศไทย	(30,000.00)	(30,000.00)
เงินสดจ่ายปันผลตามหุ้น	(11,248,162.00)	(10,394,529.00)
เงินสดจ่ายเงินเฉลี่ยคืนตามส่วนธุรกิจ	(3,347,359.00)	(3,065,244.00)
เงินสดจ่ายโบนัสกรรมการและเจ้าหน้าที่	(383,000.00)	(413,000.00)
เงินสดรับทุนเรือนหุ้น	18,867,400.00	19,971,000.00
เงินสดจ่ายคืนทุนเรือนหุ้น	(7,866,250.00)	(4,737,800.00)
เงินสดจ่ายทุนสวัสดิการสมาชิก	(478,112.00)	(361,900.00)
เงินสดรับทุนสวัสดิการสมาชิก	4,000.00	0.00
เงินสดจ่ายทุนสาธารณประโยชน์	(113,638.00)	(155,390.00)
เงินสดจ่ายทุนเพื่อการศึกษาอบรม	(266,280.00)	(91,500.00)
เงินสดสุทธิได้มา (ใช้ไป) จากกิจกรรมจัดหาเงิน	2,122,742.16	18,486,036.60
เงินสดสุทธิเพิ่มขึ้น (ลดลง)	6,978,506.14	(8,027,462.56)
เงินสด ณ วันต้นปี	26,194,172.91	34,221,635.47
เงินสด ณ วันสิ้นปี	33,172,679.05	26,194,172.91

สรุปงบกระแสเงินสด

เงินสดและรายการเทียบเท่าเงินสด ตามงบกระแสเงินสดของสหกรณ์ออมทรัพย์มหาวิทยาลัยราชภัฏ นครศรีธรรมราช จำกัด ณ วันที่ 31 ธันวาคม 2567 มีจำนวน 33,172,679.05 บาท เพิ่มขึ้นจากปีก่อน จำนวน 6,978,506.14 บาท สำหรับการเปลี่ยนแปลงของกระแสเงินสดที่เพิ่มขึ้นจำนวนดังกล่าว ปรากฏรายละเอียด ดังนี้

กิจกรรม	เงินสดที่เข้ามา		เงินสดใช้ไป		กระแสเงินสด-สุทธิ ได้มา (ใช้ไป)	
กิจกรรมดำเนินงาน	176,025,036	24	171,043,503	26	4,981,532	98
กิจกรรมลงทุน	0	00	125,769	00	(125,769)	(00)
กิจกรรมจัดหาเงิน	182,961,782	51	180,839,040	35	2,122,742	16
รวมทั้ง 3 กิจกรรม	358,986,818	75	352,008,312	61	6,978,506	14

จากตารางข้างต้น หากพิจารณากระแสเงินสด โดยรวมจากกิจกรรมดำเนินงาน กิจกรรมลงทุนและกิจกรรมจัดหาเงิน พบว่าในระหว่างปี 2567 สหกรณ์มีเงินสดได้มารวมกันทั้ง 2 กิจกรรม จำนวน 358,986,818.15 บาท และใช้ไปรวมกัน 3 กิจกรรม จำนวน 352,008,312.61 บาท แสดงให้เห็นว่าสหกรณ์ได้รับเงินสดมากกว่าเงินสดที่จ่ายออกไป จำนวน 6,978,506.14 บาท

สหกรณ์ออมทรัพย์มหาวิทยาลัยราชภัฏนครศรีธรรมราช จำกัด

หมายเหตุประกอบงบการเงิน

สำหรับปีสิ้นสุดวันที่ 31 ธันวาคม 2567

1. สรุปนโยบายการบัญชีที่สำคัญ

- สหกรณ์บันทึกบัญชีโดยใช้เกณฑ์คงค้าง
- สหกรณ์รับรู้รายได้ดอกเบี้ยตามเกณฑ์สัดส่วนของเวลา ส่วนจำนวนรายได้จะเท่ากับอัตราดอกเบี้ยคูณด้วยจำนวนเงินต้นที่ค้างชำระตามระยะเวลาที่กู้ยืม
- สหกรณ์ระงับการรับรู้รายได้ที่เกิดจากดอกเบี้ยเงินกู้ของลูกค้าหนี้สูญที่พ้นสมาชิกภาพที่ไม่ก่อให้เกิดรายได้ตามเกณฑ์คงค้างจำนวน 1 ราย เป็นเงิน 174,804.62 บาท ซึ่งหากสหกรณ์รับรู้ดอกเบี้ยเงินกู้ของลูกค้าหนี้ดังกล่าว จะทำให้สหกรณ์มีกำไรสุทธิประจำปี เป็นจำนวน 19,352,102.24 บาท
- เงินลงทุนระยะยาวที่เป็นเงินลงทุนในหลักทรัพย์ที่ไม่อยู่ในความต้องการของตลาดแสดงด้วยราคาทุน
- สหกรณ์ตั้งค่าเผื่อนหนี้สงสัยจะสูญไว้ในจำนวนที่เพียงพอสำหรับการขาดทุนซึ่งอาจเกิดขึ้น เป็นไปตามหลักเกณฑ์ที่กำหนดไว้ในประกาศนายทะเบียนสหกรณ์ เรื่อง การประมาณการค่าเผื่อนหนี้สงสัยจะสูญสำหรับสหกรณ์ออมทรัพย์และสหกรณ์เครดิตยูเนียนที่เรียกเก็บเงินงวดชำระหนี้จากลูกหนี้ โดยการหักจากเงินได้ ณ ที่จ่าย พ.ศ. 2567
- สหกรณ์ตีราคาวัสดุคงเหลือ/ของใช้สิ้นเปลืองตามราคาทุน
- ค่าเสื่อมราคาเครื่องใช้สำนักงาน คำนวณโดยวิธีเส้นตรงในอัตราที่นายทะเบียนสหกรณ์กำหนด
- สิทธิการใช้ซอฟต์แวร์ต่างๆ ตัดจ่ายตามระยะเวลาของอายุการใช้งาน (ไม่เกิน 10 ปี) หรือตามการเปลี่ยนแปลงการใช้ซอฟต์แวร์ใหม่
- ค่าซ่อมบำรุง ค่าซ่อมแซม รวมทั้งการซื้อมาเปลี่ยนแทนสำหรับสินทรัพย์รายการย่อย ๆ ถือเป็นค่าใช้จ่ายหักจากรายได้
- เงินสดในงบบุคลากร หมายถึง เงินสดในมือ เงินฝากธนาคารทุกประเภทและเงินฝากสหกรณ์อื่นทุกประเภท

2. สหกรณ์ได้จัดประเภทบัญชีบางรายการของงบการเงิน สำหรับปีสิ้นสุดวันที่ 31 ธันวาคม 2566 ใหม่ เพื่อให้สอดคล้องกับการแสดงรายการในงบการเงินสำหรับปีสิ้นสุดวันที่ 31 ธันวาคม 2567 เป็นไปตามระเบียบนายทะเบียนสหกรณ์ ว่าด้วยการบัญชีของสหกรณ์และกลุ่มเกษตรกร พ.ศ. 2563

3. เงินสดและเงินฝากธนาคาร ประกอบด้วย

	<u>ปี 2567</u>	<u>ปี 2566</u>
	<u>บาท</u>	<u>บาท</u>
เงินสด	44,423.00	42,215.00
เงินฝากธนาคาร		
ประจำ	0.00	18,929.08
ออมทรัพย์	18,958,147.27	20,977,794.93
สลากออมทรัพย์	5,000,000.00	5,000,000.00
รวม	<u>24,002,570.27</u>	<u>26,038,939.01</u>

4. เงินให้กู้ยืม - สุทธิ ประกอบด้วย

	ปี 2567		ปี 2566	
	บาท		บาท	
	ระยะสั้น	ระยะยาว	ระยะสั้น	ระยะยาว
เงินให้กู้ยืม - ปกติ				
ลูกหนี้เงินให้กู้ฉุกเฉิน	6,158,803.51	808,504.47	5,175,966.65	1,125,260.50
ลูกหนี้เงินให้กู้สามัญ	37,019,532.52	506,684,272.63	36,955,218.01	488,730,216.33
ลูกหนี้เงินให้กู้พิเศษ	2,495,036.71	30,718,643.54	2,683,101.37	32,933,557.79
ลูกหนี้ปรับโครงสร้างหนี้	2,382,042.17	21,278,681.87	2,196,292.14	24,126,860.06
รวมเงินให้กู้ยืม - ปกติ	48,055,414.91	559,490,102.51	47,010,578.17	546,915,894.68
ลูกหนี้อื่นอันมีมูลหนี้ที่เกิดจากการให้เงินกู้				
ลูกหนี้เงินกู้พันธสมาคมกีฬา	3,266,812.68	1,708,512.71	3,077,812.68	0.00
หัก ค่าเผื่อนหนี้สงสัยจะสูญ	3,077,812.68	0.00	1,538,836.34	0.00
ลูกหนี้เงินกู้พันธสมาคมกีฬา - สุทธิ	189,000.00	1,708,512.71	1,538,976.34	0.00
รวมเงินให้กู้ยืม	48,244,414.91	561,198,615.22	48,549,554.51	546,915,894.68

ณ วันที่ 31 ธันวาคม 2567 ค่าเผื่อนหนี้สงสัยจะสูญ จำนวน 3,077,812.68 บาท เป็นค่าเผื่อนหนี้สงสัยจะสูญลูกหนี้เงินกู้พันธสมาคมกีฬา ทั้งจำนวน

5. ดอกเบี้ยเงินให้กู้ค้างรับ - สุทธิ ประกอบด้วย

	ปี 2567	ปี 2566
	บาท	บาท
ดอกเบี้ยเงินให้กู้ค้างรับ	959,713.13	832,839.91
หัก ค่าเผื่อนหนี้สงสัยจะสูญ	118,757.18	118,757.18
ดอกเบี้ยเงินให้กู้ค้างรับ - สุทธิ	840,955.95	714,082.73

6. สินทรัพย์หมุนเวียนอื่น ประกอบด้วย

	ปี 2567	ปี 2566
	บาท	บาท
เครื่องเขียนแบบพิมพ์	52,396.85	52,929.40
ดอกเบี้ยเงินฝากธนาคารค้างรับ	134,261.08	84,048.41
ดอกเบี้ยเงินฝากสหกรณ์อื่น ค้างรับ	28,429.29	632.84
ค่าเบี้ยประกันจ่ายล่วงหน้า	10,046.49	9,959.97
น้ำดื่มสหกรณ์	8,840.00	1,560.00
รวม	233,973.71	149,130.62

7. เงินลงทุน ประกอบด้วย

	ปี 2567	ปี 2566
	บาท	บาท
	ราคาทุน	ราคาทุน
เงินลงทุนระยะยาว		
เงินลงทุนที่ไม่อยู่ในความต้องการของตลาด		
- หุ้นชุมนุมสหกรณ์ออมทรัพย์แห่งประเทศไทย จำกัด	218,500.00	207,500.00
- หุ้นบริษัทสหประกันชีวิต จำกัด (มหาชน)	200,000.00	200,000.00
- หุ้นชุมนุมสหกรณ์ออมทรัพย์ครูไทย จำกัด	15,120.00	7,580.00
รวมเงินลงทุนระยะยาว	<u>433,620.00</u>	<u>415,080.00</u>

8. เครื่องใช้สำนักงาน - สุธิ ประกอบด้วย

	ปี 2567	ปี 2566
	บาท	บาท
เครื่องใช้สำนักงาน	1,378,495.50	1,271,266.50
หัก ค่าเสื่อมราคาสะสม	1,088,170.80	965,380.83
เครื่องใช้สำนักงาน - สุธิ	<u>290,324.70</u>	<u>305,885.67</u>

9. เงินรับฝาก ประกอบด้วย

	ปี 2567	ปี 2566
	บาท	บาท
เงินรับฝาก - สมาชิก		
เงินรับฝากออมทรัพย์	11,520,007.59	13,377,754.75
เงินรับฝากออมทรัพย์พิเศษ	319,900,561.15	289,869,183.21
เงินรับฝากออมทรัพย์อันใจวัยเกษียณ	12,973,447.15	10,172,474.22
เงินรับฝากออมทรัพย์มาปนกิจสงเคราะห์	398,959.10	353,451.79
รวม	<u>344,792,974.99</u>	<u>313,772,863.97</u>
เงินรับฝาก - สหกรณ์อื่น		
เงินรับฝากออมทรัพย์	22,049,936.24	36,085,904.10
รวม	<u>22,049,936.24</u>	<u>36,085,904.10</u>
รวมเงินรับฝาก	<u>366,842,911.23</u>	<u>349,858,768.07</u>

ปีบัญชีสิ้นสุดวันที่ 31 ธันวาคม 2567 บัญชีเงินรับฝากออมทรัพย์พิเศษได้รวมจำนวนเงินประกันความเสียหายในการทำงานของเจ้าหน้าที่สหกรณ์ 5 บัญชี จำนวน 306,919.59 บาท ซึ่งเจ้าหน้าที่สหกรณ์ไม่สามารถถอนคืนเงินรับฝากดังกล่าวได้จนกว่าจะสิ้นสุดการจ้างงาน

10. หนี้สินหมุนเวียนอื่น ประกอบด้วย

	ปี 2567	ปี 2566
	บาท	บาท
ค่าธรรมเนียมการสอบบัญชีค้างจ่าย	80,000.00	70,000.00
ภาษีเงินได้หัก ณ ที่จ่าย รอนำส่ง	103.91	68.90
ดอกเบี้ยเงินรับฝากค้างจ่าย	154,471.79	116,780.65
ดอกเบี้ยเงินกู้ยืม-ตัวสัญญาใช้เงิน ธ.ออมสินค้างจ่าย	0.00	5,260.27
ค่าประกันสังคมรอนำส่ง	7,500.00	7,500.00
เงินรอจ่ายคืน	283,994.05	309,580.62
เงินรอการตรวจสอบ	3,692.17	3,692.17
เงินรอบันทึกบัญชี	0.00	78,940.00
หุ้นรอจ่ายคืน	72,553.24	72,553.24
เงินรับฝากรอจ่ายคืน	68,832.49	654.78
รวม	671,147.65	665,030.63

11. ทุนสะสมตามข้อบังคับ ระเบียบและอื่น ๆ ประกอบด้วย

	ปี 2567	ปี 2566
	บาท	บาท
ทุนสาธารณประโยชน์	942,998.83	935,636.83
ทุนรักษาระดับอัตราเงินปันผล	230,000.00	230,000.00
ทุนเพื่อการศึกษาอบรม	359,342.20	325,622.20
ทุนสวัสดิการสมาชิก	2,093,185.20	2,329,246.78
ทุนสะสมเพื่อขยายกิจการ	1,244,059.89	1,134,059.89
รวม	4,869,586.12	4,954,565.70

1/21/25, 5:46 PM

ระบบงานสำหรับผู้สอบบัญชีสหกรณ์ 2558

สหกรณ์ออมทรัพย์มหาวิทยาลัยราชภัฏนครศรีธรรมราช จำกัด
สำหรับปีสิ้นสุดวันที่ 31 ธันวาคม 2567

	<u>ระดับชั้นคุณภาพ</u>
ส่วนที่ 1 สภาพแวดล้อมการควบคุม	ดีมาก
ส่วนที่ 2 ความเสี่ยงและกิจกรรมควบคุม	ดีมาก
ด้านการเงินการบัญชี	ดีมาก
ธุรกิจสินเชื่อ	ดีมาก
ธุรกิจเงินรับฝาก	ดีมาก
เงินลงทุนในหลักทรัพย์	ดีมาก
ที่ดิน อาคารและอุปกรณ์	ดีมาก
เจ้าหน้าที่เงินกู้	ดีมาก
สมาชิกและทุนเรือนหุ้น	ดีมาก
ส่วนที่ 3 ระบบข้อมูลสารสนเทศ และการสื่อสาร	ดีมาก
ส่วนที่ 4 ระบบการติดตามและประเมินผล	ดีมาก
สรุปการประเมินจัดชั้นคุณภาพ	ดีมาก

โดย นายมีชัย มิดรารมย์ ผู้สอบบัญชี ภาคเอกชน

21 มกราคม 2568

มติที่ประชุม

.....

.....

4.2 อนุมัติจัดสรรกำไรสุทธิ ประจำปีบัญชี 2567

การดำเนินงานของสหกรณ์ออมทรัพย์มหาวิทยาลัยราชภัฏนครศรีธรรมราช จำกัด ประจำปีบัญชี 2567 มีกำไรสุทธิจำนวน 19,177,297.62 บาท คณะกรรมการดำเนินการฯ ในการประชุมครั้งที่ 13/2567 เมื่อวันที่ 22 มกราคม 2568 คณะกรรมการดำเนินการพิจารณาแล้วเสนอการจัดสรรกำไรสุทธิตาม ข้อ 28 แห่งข้อบังคับสหกรณ์ออมทรัพย์มหาวิทยาลัยราชภัฏนครศรีธรรมราช จำกัด พ.ศ.2565 ดังนี้

ลำดับที่	รายการ	ปีบัญชี 2567		ปีบัญชี 2566	
		จำนวนเงิน	ร้อยละ	จำนวนเงิน	ร้อยละ
1	ทุนสำรอง ไม่น้อยกว่า 10% ของกำไรสุทธิ	1,951,371.62	10.17	1,753,063.49	10.00
2	ค่าบำรุงสันนิบาตสหกรณ์แห่งประเทศไทย	30,000.00	0.16	30,000.00	0.17
3	เงินปันผล 5.40 % แห่งค่าหุ้นที่ชำระของสมาชิก	11,832,678.00	61.70	11,248,162.00	64.16
4	เงินเฉลี่ยคืน 10.00 % ของดอกเบี้ยเงินกู้	3,644,248.00	19.00	3,347,359.00	19.10
5	ทุนสาธารณประโยชน์ไม่เกิน 10 % ของกำไรสุทธิ	180,000.00	0.94	121,000.00	0.69
6	ทุนสะสมเพื่อขยายกิจการ	123,000.00	0.64	110,000.00	0.63
7	โบนัสคณะกรรมการและเจ้าหน้าที่	460,000.00	2.40	383,000.00	2.18
8	ทุนสะสมเพื่อศึกษาอบรมทางสหกรณ์	406,000.00	2.12	300,000.00	1.71
9	ทุนสวัสดิการสมาชิก	550,000.00	2.87	238,050.42	1.36
	กำไรสุทธิ	19,177,297.62	100.00	17,530,634.91	100.00

ปี 2567 จัดสรรเงินปันผล 5.40 เงินเฉลี่ยคืน 10.00

โบนัสคณะกรรมการ จำนวนเงิน 322,000.00 บาท (จำนวน 15 คน)

โบนัสเจ้าหน้าที่ จำนวนเงิน 138,000.00 บาท (จำนวน 5 คน)

การจัดสรรกำไรสุทธิประจำปี 2567 ตามที่เสนอมีผลดังนี้

ที่	รายการ	ปีบัญชี 2567		ปีบัญชี 2566	
		จำนวนเงิน (บาท)	%	จำนวนเงิน (บาท)	%
1	การจัดสรรให้สมาชิก	18,687,297.62	97.44	17,117,634.91	97.47
	1.1 กลับมาเป็นของสมาชิก (เงินปันผลและเงินเฉลี่ยคืน)	15,476,926.00	80.70	14,595,521.00	76.92
	1.2 เป็นผลประโยชน์แก่สมาชิก (ทุนสำรองและทุนสะสมอื่น ๆ)	3,210,371.62	16.74	2,522,113.91	20.55
2	เป็นของสันนิบาตสหกรณ์แห่งประเทศไทย	30,000.00	0.16	30,000.00	0.17
3	เป็นโบนัสกรรมการและเจ้าหน้าที่	460,000.00	2.40	383,000.00	2.36
	รวม	19,177,297.62	100.00	17,530,634.91	100.00

คณะกรรมการดำเนินการจึงเสนอที่ประชุมเพื่อพิจารณาอนุมัติจัดสรรกำไรสุทธิประจำปีบัญชี 2567

มติที่ประชุม

.....

4.3 อนุมัติแผนกลยุทธ์สหกรณ์ออมทรัพย์มหาวิทยาลัยราชภัฏนครศรีธรรมราช จำกัด ประจำปีบัญชี 2568
แผนงานและงบประมาณรายจ่ายประจำปีบัญชี 2568

คณะกรรมการดำเนินการ ชุดที่ 40 ในการประชุมครั้งที่ 13/2567 เมื่อวันที่ 22 มกราคม 2568
พิจารณาเห็นชอบให้เสนอที่ประชุมเพื่อพิจารณา ดังนี้

1. แผนกลยุทธ์สหกรณ์ออมทรัพย์มหาวิทยาลัยราชภัฏนครศรีธรรมราช จำกัด ประจำปีบัญชี
2568
2. แผนงานประจำปีบัญชี 2568 และงบประมาณรายจ่ายประจำปีบัญชี 2568
จึงเสนอที่ประชุมเพื่อโปรดพิจารณา

มติที่ประชุม

.....
.....

แผนกลยุทธ์สหกรณ์ออมทรัพย์มหาวิทยาลัยราชภัฏนครศรีธรรมราช จำกัด ประจำปีบัญชี 2568

ปรัชญาสหกรณ์ “สมาชิกมั่นใจ สหกรณ์เข้มแข็ง พัฒนาสู่ความยั่งยืน”

วิสัยทัศน์ “สหกรณ์ออมทรัพย์มหาวิทยาลัยราชภัฏนครศรีธรรมราช จำกัด เป็นสหกรณ์
คุณภาพ มั่นคง บริการประทับใจ ก้าวไปสู่สหกรณ์ดีเด่น”

พันธกิจ

1. เพิ่มศักยภาพการบริหารจัดการสู่สหกรณ์ดีเด่น
2. จัดให้มีสวัสดิการที่เหมาะสม เพื่อสร้างความมั่นคงและศรัทธาจากสมาชิก โดยยึดหลักปรัชญาของเศรษฐกิจพอเพียง
3. สร้างภาพลักษณ์องค์กรด้วยเทคโนโลยีนวัตกรรม การบริหาร และการบริการแก่สมาชิกอย่างต่อเนื่อง
4. พัฒนาช่องทางการสื่อสารเพื่อให้สมาชิกเข้าถึงข้อมูลมากยิ่งขึ้น
5. เพิ่มสมรรถนะของคณะกรรมการดำเนินการและฝ่ายจัดการสู่มืออาชีพ
6. ส่งเสริมสนับสนุนกิจกรรมที่สร้างคุณประโยชน์ต่อสังคมและสิ่งแวดล้อม

วัตถุประสงค์

สหกรณ์นี้มีวัตถุประสงค์เพื่อส่งเสริมผลประโยชน์ทางเศรษฐกิจและสังคมของบรรดาสมาชิก โดยวิธีช่วยตนเองและช่วยเหลือซึ่งกันและกันตามหลักการสหกรณ์ รวมทั้งในข้อต่อไปนี้

1. ส่งเสริมให้สมาชิกออมทรัพย์ โดยช่วยให้สามารถสงวนส่วนแบ่งรายได้ของตนไว้ในทางอันมั่นคงและได้รับประโยชน์ตามสมควร
2. ส่งเสริมการช่วยตนเองและช่วยเหลือซึ่งกันและกันในหมู่สมาชิก
3. ให้บริการทางการเงินแก่สมาชิก
4. จัดหาทุนและบริการสินเชื่อเพื่อการประกอบอาชีพและการดำรงชีพ
5. ร่วมมือกับสหกรณ์อื่น สันนิบาตสหกรณ์แห่งประเทศไทย ชุมนุมสหกรณ์ องค์กรชุมชนภาคเอกชน และหน่วยงานของรัฐเพื่อส่งเสริมและปรับปรุงกิจการของสหกรณ์
6. ส่งเสริมการเรียนรู้และการพัฒนาคุณภาพชีวิตของสมาชิกและชุมชน

คำนิยาม

สหกรณ์คุณภาพ	หมายถึง การดำเนินงานที่มีประสิทธิภาพมีมาตรฐาน คำนึงถึงผลประโยชน์ของสมาชิก
เป็นสหกรณ์มั่นคง	หมายถึง ฐานะการเงินมีสภาพคล่อง สมาชิกมีความ ศรัทธาต่อองค์กรและเข้าใจตามหลักสหกรณ์
เป็นสหกรณ์บริการประทับใจ	หมายถึง บริการสมาชิกด้วยความใส่ใจ สะดวก รวดเร็ว
ก้าวไปสู่สหกรณ์ดีเด่น	หมายถึง พัฒนาสู่สหกรณ์ดีเด่น ตามเกณฑ์การประเมิน ของกรมส่งเสริมสหกรณ์

ค่านิยมร่วม (Common Values)



SMILE = สหกรณ์ “สร้างรอยยิ้ม”

- S : มีจิตบริการ (Service mind)
- M : ทำงานอย่างมีอาชีพ (Marvelous)
- I : สร้างความประทับใจ (Impression)
- L : เรียนรู้ตลอดเวลา (Learning)
- E : มีความเป็นเลิศ (Excellence)

กลยุทธ์สหกรณ์ออมทรัพย์มหาวิทยาลัยราชภัฏนครศรีธรรมราช จำกัด ประจำปี 2567 ประกอบด้วย 4 กลยุทธ์ ดังนี้

1. กลยุทธ์คุณภาพ เสริมสร้างศักยภาพการบริหารจัดการสู่สหกรณ์ดีเด่น
2. กลยุทธ์มั่นคง จัดให้มีสวัสดิการที่เหมาะสม สร้างความมั่นคง และความศรัทธาจากสมาชิก โดยยึดหลักปรัชญาของเศรษฐกิจพอเพียง
3. กลยุทธ์ประทับใจ สร้างภาพลักษณ์องค์กร ด้วยนวัตกรรมการบริหารและการบริการที่ดี
4. กลยุทธ์เข้มแข็ง เพิ่มสมรรถนะของคณะกรรมการดำเนินการและส่งเสริมสนับสนุนกิจกรรมที่สร้างคุณประโยชน์ต่อสังคมและสิ่งแวดล้อม

1. วัตถุประสงค์เชิงกลยุทธ์

1. เพื่อพัฒนาคุณภาพการบริหารจัดการสู่สหกรณ์ดีเด่น
2. เพื่อพัฒนาสหกรณ์ให้เติบโตอย่างมั่นคงและต่อเนื่อง
3. เพื่อให้บริการเงินกู้แก่สมาชิก และพัฒนาคุณภาพชีวิตให้สมาชิกสหกรณ์สามารถพึ่งตนเองได้
4. เพื่อส่งเสริมสนับสนุนให้สมาชิก มีการออมอย่างต่อเนื่อง
5. เพื่อให้สิทธิประโยชน์และสวัสดิการต่างๆ แก่สมาชิกอย่างต่อเนื่อง
6. เพื่อให้การเรียนรู้แก่สมาชิก ในรูปแบบต่าง ๆ ทั่วทั้งองค์กร
7. เพื่อพัฒนา สังคม และสิ่งแวดล้อม

2. เป้าประสงค์เชิงกลยุทธ์

1. กลยุทธ์คุณภาพ มี 2 เป้าประสงค์ คือ

1. สหกรณ์มีการบริหารจัดการด้วยความโปร่งใสและตรวจสอบได้
2. สหกรณ์นำเสนอข้อมูลเพื่อคัดเลือกสหกรณ์ที่มีผลงานดีเด่นภายในปี 2570

2. กลยุทธ์มั่นคง มี 2 เป้าประสงค์ คือ

1. สหกรณ์เติบโตอย่างมั่นคงและต่อเนื่อง
2. สมาชิกสหกรณ์มีคุณภาพชีวิตที่ดีและสามารถพึ่งพาตนเองได้

3. กลยุทธ์ประทับใจ มี 2 เป้าประสงค์ คือ

1. สมาชิกสหกรณ์มีคุณภาพชีวิตที่ดีและสามารถพึ่งตนเองได้
2. สหกรณ์สามารถนำเทคโนโลยี นวัตกรรมให้บริการสมาชิกอย่างเป็นเลิศ

4. กลยุทธ์เข้มแข็ง มี 2 เป้าประสงค์ คือ

1. สหกรณ์มีระบบการเรียนรู้ให้แก่บุคลากรทั้งองค์กร
2. สมาชิก สังคม และสิ่งแวดล้อมได้รับประโยชน์สูงสุด

3. ตัวชี้วัด

1. กลยุทธ์คุณภาพ มี 1 ตัวชี้วัด คือ

ตัวชี้วัด 1. สหกรณ์มีการบริหารจัดการ ด้วยความโปร่งใสและตรวจสอบได้

2. กลยุทธ์มั่นคง มี 4 ตัวชี้วัด คือ

ตัวชี้วัด 1. สหกรณ์เติบโตอย่างมั่นคงและต่อเนื่อง

ตัวชี้วัด 2. สมาชิกสหกรณ์มีคุณภาพชีวิตที่ดีและสามารถพึ่งตนเองได้

ตัวชี้วัด 3. สมาชิกและชุมชนได้รับประโยชน์สูงสุด

ตัวชี้วัด 4. ทุนภายในเพิ่มขึ้น

3. กลยุทธ์ประทับใจ มี 2 ตัวชี้วัด คือ

ตัวชี้วัด 1. สหกรณ์มีนวัตกรรมในการบริหาร และการบริการอย่างต่อเนื่อง

ตัวชี้วัด 2. ความพึงพอใจของสมาชิก

4. กลยุทธ์เข้มแข็ง มี 1 ตัวชี้วัด คือ

ตัวชี้วัด 1. สหกรณ์มีระบบการเรียนรู้ให้แก่สมาชิกทั้งองค์กร

กลยุทธ์ที่ 1 คุณภาพ : เสริมสร้างศักยภาพการบริหารจัดการสู่สหกรณ์ดีเด่น

เป้าประสงค์ 1. สหกรณ์มีการบริหารจัดการด้วยความโปร่งใสและตรวจสอบได้

2. สหกรณ์นำเสนอข้อมูลเพื่อคัดเลือกสหกรณ์ที่มีผลงานดีเด่นภายในปี 2570

ตัวชี้วัด 1. สหกรณ์มีการบริหารจัดการ ด้วยความโปร่งใสและตรวจสอบได้

กลยุทธ์/แผนงาน/โครงการ	ประมาณการงบประมาณ (บาท)	ผู้รับผิดชอบ
1. โครงการสัมมนาจัดทำแผนกลยุทธ์/แผนปฏิบัติงาน/ แผนบริหารความเสี่ยง การติดตามการดำเนินงานตามแผน	80,000 บาท/ปี (ทุนศึกษาอบรม)	คณะกรรมการอำนวยการ
2. โครงการเพิ่มศักยภาพบุคลากรสหกรณ์/ แลกเปลี่ยนเรียนรู้กับสหกรณ์อื่น	50,000 บาท/ปี (ทุนศึกษาอบรม)	คณะกรรมการอำนวยการ

หมายเหตุ

โครงการที่ 1 สอดคล้องกับแผนพัฒนาการสหกรณ์ฉบับที่ 5 (พ.ศ. 2566-2570) ยุทธศาสตร์ที่ 5 สร้างธรรมาภิบาลในขบวนการสหกรณ์

โครงการที่ 2 สอดคล้องกับแผนพัฒนาการสหกรณ์ ฉบับที่ 5 (พ.ศ. 2566-2570) ยุทธศาสตร์ที่ 1 การพัฒนาศักยภาพการบริหารจัดการในสหกรณ์สู่การเป็นองค์กรสมรรถนะสูงด้วยเทคโนโลยีและนวัตกรรม

กลยุทธ์ที่ 2 มั่นคง : จัดให้มีสวัสดิการที่เหมาะสม สร้างความมั่นคง และความศรัทธาจาก

สมาชิก โดยยึดหลักปรัชญาของเศรษฐกิจพอเพียง

เป้าประสงค์

1. สหกรณ์เติบโตอย่างมั่นคงและต่อเนื่อง
2. สมาชิกสหกรณ์มีคุณภาพชีวิตที่ดีและสามารถพึ่งพาตนเองได้

ตัวชี้วัด

1. สหกรณ์เติบโตอย่างมั่นคงและต่อเนื่อง
2. สมาชิกสหกรณ์มีคุณภาพชีวิตที่ดีและสามารถพึ่งตนเองได้
3. ทุนภายในเพิ่มขึ้น

กลยุทธ์/แผนงาน/โครงการ	ประมาณการงบประมาณ (บาท)	ผู้รับผิดชอบ
1. โครงการอบรมด้านวิชาการและวิชาชีพให้แก่สมาชิก (ไม่เกิน 3 โครงการ)	40,000 บาท/ปี (ทุนศึกษาอบรม)	คณะกรรมการศึกษาและประชาสัมพันธ์
2. โครงการส่งเสริมการออม (วันคล้ายวันเกิด) สมาชิกจะได้รับเงินฝากสวัสดิการวันเกิดเดือนเกิดปีละ 1 ครั้ง จำนวนเงินคนละ 100 บาท โดยสหกรณ์จะฝากเงินเข้าบัญชีเงินฝากออมทรัพย์ของสมาชิก	68,500 บาท/ปี (ทุนสวัสดิการและการสงเคราะห์แลครอบครัว) (คำนวณจากสมาชิกคงเหลือ ปี 2567 จำนวน 655 คน และแผนรับเพิ่มปี 2568 จำนวน 20 คน)	คณะกรรมการศึกษาและประชาสัมพันธ์
3. โครงการเพิ่ม/ปรับปรุงสวัสดิการให้แก่สมาชิก	-	คณะกรรมการศึกษาและประชาสัมพันธ์

ข้อ 1 โครงการอบรมด้านวิชาการและวิชาชีพให้แก่สมาชิกสอดคล้องกับแผนพัฒนาการสหกรณ์ ฉบับที่ 5 (พ.ศ. 2566-2570) ยุทธศาสตร์ที่ 3 ยกระดับศักยภาพและสมรรถนะการดำเนินธุรกิจ ตามลักษณะธุรกิจและประเภทของสหกรณ์

กลยุทธ์/แผนงาน/โครงการ	ประมาณการ งบประมาณ (บาท)	ผู้รับผิดชอบ
4. โครงการสวัสดิการสานสัมพันธ์สมาชิก	50,000 บาท/ปี	คณะกรรมการศึกษาและ ประชาสัมพันธ์
5. โครงการจัด/ทบทวนระเบียบเกี่ยวกับการปรับ โครงสร้างหนี้ ของสมาชิก	-	คณะกรรมการเงินกู้
6. โครงการเงินกู้คู่เงินออม	-	คณะกรรมการเงินกู้
7. โครงการบริหารต้นทุนทางการเงินให้เหมาะสม	-	คณะกรรมการอำนวยการ
8. โครงการบริหารจัดการหนี้ และการเรียนรู้ก่อนการกู้ ก่อนการค้ำประกัน	-	คณะกรรมการเงินกู้
9. โครงการจัด/ทบทวนระเบียบเกี่ยวกับการปรับ โครงสร้างหนี้ ของสมาชิก	-	คณะกรรมการเงินกู้
10. โครงการเงินกู้คู่เงินออม	-	คณะกรรมการเงินกู้
11. โครงการบริหารต้นทุนทางการเงินให้เหมาะสม	-	คณะกรรมการอำนวยการ

- กลยุทธ์ที่ 3** **ประทับใจ :** สร้างภาพลักษณ์องค์กร ด้วยนวัตกรรมการบริหารและการบริการที่ดี
- เป้าประสงค์**
1. สมาชิกสหกรณ์มีคุณภาพชีวิตที่ดีและสามารถพึ่งตนเองได้
 2. สหกรณ์สามารถนำเทคโนโลยี นวัตกรรมให้บริการสมาชิกอย่างเป็นเลิศ
- ตัวชี้วัด**
1. สหกรณ์มีนวัตกรรมในการบริหาร และการบริการอย่างต่อเนื่อง
 2. ความพึงพอใจของสมาชิก

กลยุทธ์/แผนงาน/โครงการ	ประมาณการงบประมาณ (บาท)	ผู้รับผิดชอบ
1. ทบทวน/จัดทำระเบียบการบริหารงานบุคคล ขั้นตอนการปฏิบัติงานและคู่มือสมาชิก	20,000/ปี (ทุนศึกษาอบรม)	คณะกรรมการอำนวยการ
2. โครงการพัฒนาความรู้วางแผนทางการเงินของสมาชิก	20,000 บาท/ปี	คณะกรรมการศึกษาและประชาสัมพันธ์
3. โครงการพัฒนาระบบเทคโนโลยีเพื่อการสื่อสารและประชาสัมพันธ์	-	คณะกรรมการศึกษาและประชาสัมพันธ์
4. โครงการสำรวจความต้องการของสมาชิกและหรือความพึงพอใจ (เงินกู้ เงินฝาก สวัสดิการ การบริการ การประชาสัมพันธ์)	-	คณะกรรมการศึกษาและประชาสัมพันธ์

ข้อ 2 โครงการพัฒนาความรู้วางแผนทางการเงินของสมาชิก สอดคล้องกับแผนพัฒนาการสหกรณ์ ฉบับที่ 5 (พ.ศ.2566-2570) ยุทธศาสตร์ที่ 3 ยกระดับศักยภาพและสมรรถนะการดำเนินธุรกิจตามลักษณะธุรกิจและประเภทสหกรณ์

- กลยุทธ์ที่ 4** **เข้มแข็ง :** เพิ่มสมรรถนะของคณะกรรมการดำเนินการและส่งเสริมสนับสนุนกิจกรรมที่สร้างคุณประโยชน์ต่อสังคมและสิ่งแวดล้อม
- เป้าประสงค์**
1. สหกรณ์มีระบบการเรียนรู้ให้แก่บุคลากรทั้งองค์กร
 2. สมาชิก สังคม และสิ่งแวดล้อมได้รับประโยชน์สูงสุด
- ตัวชี้วัด**
1. สหกรณ์มีระบบการเรียนรู้ให้แก่บุคลากรทั้งองค์กร

<u>กลยุทธ์/แผนงาน/โครงการ</u>	<u>ประมาณการ</u> <u>งบประมาณ (บาท)</u>	<u>ผู้รับผิดชอบ</u>
1. โครงการสัมมนาจัดทำแผนกลยุทธ์/แผนปฏิบัติงาน/ การ ติดตามการดำเนินงานตามแผน	80,000 บาท/ปี (ทุนศึกษาอบรม)	คณะกรรมการอำนวยการ
2. โครงการจัด/สนับสนุนกิจกรรมสาธารณสุขประโยชน์ 2.1 ด้านศาสนา/ด้านคุณธรรม/ด้านจริยธรรม/ วัฒนธรรม/การแสดงถึงความจงรักภักดี 2.2 การศึกษา/กีฬา 2.3 การสาธารณสุข/การช่วยเหลือ/ป้องกัน/บรรเทา ภัยธรรมชาติ	30,000 บาท/ปี (ทุนสาธารณสุขประโยชน์)	คณะกรรมการอำนวยการ
3. โครงการจัด/สนับสนุนกิจกรรมอนุรักษ์ ทรัพยากรธรรมชาติและสิ่งแวดล้อม 3.1 ด้านการรักษาสภาพแวดล้อมแหล่งน้ำและชุมชน	15,000 บาท/ปี (ทุนสาธารณสุขประโยชน์)	คณะกรรมการอำนวยการ

(คณะกรรมการดำเนินการสามารถปรับเปลี่ยนโครงการ/กิจกรรมได้ เพื่อความเหมาะสมและสอดคล้องกับ
สถานการณ์ปัจจุบัน)

แผนงานประจำปีบัญชี 2568

1. จำนวนสมาชิก/สมทบ เข้าใหม่	20	ราย
2. ทุนเรือนหุ้น	20.00	ล้านบาท
3. เงินรับฝาก	155.00	ล้านบาท
3.1 เงินรับฝากออมทรัพย์	40.00	ล้านบาท
3.2 เงินรับฝากออมทรัพย์พิเศษ	110.00	ล้านบาท
3.3 เงินรับฝากอู่่นใจวัยเกษียณ	5.00	ล้านบาท
4. ให้บริการเงินกู้ยืม	215.00	ล้านบาท
4.1 เงินกู้เพื่อเหตุฉุกเฉิน	40.00	ล้านบาท
4.2 เงินกู้สามัญ	170.00	ล้านบาท
4.3 เงินกู้พิเศษ	5.00	ล้านบาท
5. รายได้สูงกว่าค่าใช้จ่าย	20.00	ล้านบาท

ประมาณการรายได้ รายจ่ายและผลการดำเนินงาน ประจำปีบัญชี 2567 และประมาณการปีบัญชี 2568

รายการ	ปีบัญชี 2567		ประมาณการ	คำชี้แจง
	ประมาณการ	ผลการดำเนินงาน	ปีบัญชี 2568	
รายได้				
ดอกเบี้ยรับเงินให้กู้	34,500,000.00	36,735,743.87	37,300,000.00	- รายได้ที่เกิดจากการให้กู้ยืม
ดอกเบี้ยรับเงินฝาก	90,000.00	120,015.27	170,000.00	- รายได้ที่เกิดจากการฝากเงิน
ผลตอบแทนจากการลงทุน	35,000.00	75,306.75	90,000.00	
รายได้อื่น	20,000.00	26,832.41	40,000.00	- รายได้ที่เกิดจากการลงทุน เงินปันผลหรือประโยชน์อื่นใดที่ได้รับ
รวมรายได้	34,645,000.00	36,957,898.30	37,600,000.00	
ค่าใช้จ่าย				
ดอกเบี้ยจ่าย	10,100,000.00	11,305,752.80	12,100,000.00	- ดอกเบี้ยจ่ายเงินรับฝากและดอกเบี้ยจ่ายเงินกู้ยืม
ค่าใช้จ่ายในการดำเนินงาน	5,399,900.00	4,809,245.95	5,317,010.00	- รายจ่ายตามงบประมาณประจำปี
ค่าใช้จ่ายทางบัญชี	120,000.00	1,665,601.93	120,000.00	- หนี้สงสัยจะสูญ ค่าเสื่อมราคาและค่าใช้จ่ายทางบัญชีอื่น ๆ
รวมค่าใช้จ่าย	15,619,900.00	17,780,600.68	17,537,010.00	
ประมาณการรายได้สูงกว่าค่าใช้จ่าย	19,025,100.00	19,177,297.62	20,062,990.00	

รายการ	ปีบัญชี 2567		ปีบัญชี 2568	คำชี้แจง
	งบประมาณ (บาท)	จ่ายจริง (บาท)	งบประมาณ (บาท)	
1. หมวดเงินเดือน	1,817,160.00	1,817,160.00	1,968,960.00	
1.1 ผู้จัดการ	685,920.00	685,920.00	736,680.00	จ่ายตามระเบียบสหกรณ์ออมทรัพย์มหาวิทยาลัย
1.2 เจ้าหน้าที่สินเชื่อ	345,600.00	345,600.00	379,800.00	ราชภัฏนครศรีธรรมราช จำกัด ว่าด้วยเจ้าหน้าที่ของสหกรณ์ พ.ศ. 2567
1.3 เจ้าหน้าที่การเงิน	337,320.00	337,320.00	370,800.00	
1.4 เจ้าหน้าที่บัญชี	266,160.00	266,160.00	285,960.00	
1.5 เจ้าหน้าที่ธุรการ	182,160.00	182,160.00	195,720.00	
2. หมวดค่าตอบแทน	650,200.00	538,534.00	626,300.00	
2.1 ค่าเบี้ยประชุมคณะกรรมการ	465,900.00	398,800.00	440,700.00	- ค่าเบี้ยประชุมคณะกรรมการดำเนินการ - ประธานกรรมการ ครึ่งละ 1,700 บาท 1,700 บาท X 13 ครั้ง = 22,100 บาท - คณะกรรมการดำเนินการ จำนวน 14 คน 1,500 บาท X 14 คน X 13 ครั้ง = 273,000 บาท - ค่าเบี้ยประชุมคณะกรรมการอำนวยการ 700 บาท X 5 คน X 12 ครั้ง = 42,000 บาท - ค่าเบี้ยประชุมคณะกรรมการเงินกู้ 700 บาท X 5 คน X 12 ครั้ง = 42,000 บาท - ค่าเบี้ยประชุมคณะกรรมการศึกษาและ ประชาสัมพันธ์ 700 บาท X 5 คน X 12 ครั้ง = 42,000 บาท - อนุกรรมการตามระเบียบว่าด้วยการพัสดุ 700 บาท x 3 คน x 6 ครั้ง = 12,600 บาท - อนุกรรมการจัดสรรทุนการศึกษาบุตรสมาชิก 700 บาท x 5 คน x 1 ครั้ง = 3,500 บาท - อนุกรรมการปรับโครงสร้างหนี้ 700 บาท x 5 คน x 1 ครั้ง = 3,500 บาท รวมเป็นเงินทั้งสิ้น 440,700 บาท
2.2 ค่าตอบแทนตำแหน่งผู้จัดการ	42,000.00	42,000.00	42,000.00	- ค่าตอบแทนการปฏิบัติงานของผู้จัดการเดือนละ 3,500 บาท x 12 เดือน = 42,000 บาท
2.3 ค่าตอบแทนที่ปรึกษาสหกรณ์	44,200.00	22,900.00	44,200.00	- ค่าตอบแทนที่ปรึกษาในการประชุม 1,700 บาท X 2 คน X 13 ครั้ง = 44,200 บาท
2.4 ค่าตอบแทนผู้ตรวจสอบกิจการ	44,200.00	25,500.00	44,200.00	- ค่าตอบแทนผู้ตรวจสอบกิจการรายงานผลการตรวจสอบ เป็นลายลักษณ์อักษรและเข้าร่วมประชุมคณะกรรมการดำเนินการ 1,700 บาท X 2 คน X 13 ครั้ง = 44,200 บาท
2.5 ค่าล่วงเวลา	20,000.00	15,434.00	20,000.00	- ค่าตอบแทนสำหรับเจ้าหน้าที่สหกรณ์ที่ทำงาน นอกเวลาทำการ และทำงานนอกในวันหยุดราชการ

รายการ	ปีบัญชี 2567		ปีบัญชี 2568 งบประมาณ (บาท)	คำชี้แจง
	งบประมาณ (บาท)	จ่ายจริง (บาท)		
2.6 ค่าจ้างเหมาบริการ	27,900.00	27,900.00	29,200.00	- ค่าจ้างเหมาทำความสะอาดสำนักงานสหกรณ์ฯ 2,000 บาท X 12 เดือน = 24,000 บาท - ค่าจ้างเหมาบริการในการจัดประชุมของสหกรณ์ฯ 200 บาท X 2 คน x 13 เดือน = 5,200 บาท รวมเป็นเงินทั้งสิ้น 29,200 บาท
2.7 ค่าตอบแทนหน่วยงานการเงิน	6,000.00	6,000.00	6,000.00	- ค่าตอบแทนหน่วยงานการเงินในการจัดเก็บ เงินให้กับสหกรณ์ฯ เหม่าจ่ายปีละ 6,000 บาท
3. หมวดค่าใช้จ่าย	2,390,840.00	2,073,506.02	2,285,800.00	
3.1 ค่าพาหนะ	20,000.00	1,700.00	15,000.00	- ค่าน้ำมันเชื้อเพลิงในการเดินทางเพื่อประสานงานและดำเนินการอื่น ๆ
3.2 ค่าห้องประชุม	39,000.00	-	39,000.00	ค่าห้องประชุมในการประชุมสหกรณ์ฯ จำนวน 3,000 บาท x 13 ครั้ง =39,000 บาท
3.3 ค่าพาหนะในการเดินทางทำธุรกรรมทางการเงิน	96,000.00	88,400.00	96,000.00	- ค่าพาหนะในการเดินทางทำธุรกรรมทางการเงิน ทางการเงินวันละ 2 ครั้ง เดือนละ 40 ครั้ง จำนวน 12 เดือน จำนวนเงินครั้งละ 200 บาท 200 บาท X 40 ครั้ง X 12 เดือน =96,000 บาท
3.4 ค่าเบี้ยเลี้ยงการปฏิบัติงานของกรรมการ	72,000.00	72,000.00	86,400.00	- ค่าเบี้ยเลี้ยงการปฏิบัติงานของกรรมการ(บางตำแหน่ง) โดยเบิกค่าเบี้ยเลี้ยง วันละ 300 บาท/คน อัตราสูงสุดไม่เกิน ตามรายละเอียด ดังนี้ 1) ประธานกรรมการ ไม่เกินเดือนละ 3,000 บาท x 12 เดือน = 36,000 บาท 2) เทร่ฐฎีกา ไม่เกินเดือนละ 2,100 บาท x 12 เดือน = 25,200 บาท 3) เลขานุการ ไม่เกินเดือนละ 2,100 บาท x 12 เดือน = 25,200 บาท รวมเป็นเงินทั้งสิ้น 86,400 บาท
3.5 ค่าดูแลโปรแกรมระบบบัญชี	24,000.00	30,000.00	30,000.00	- ค่าดูแลโปรแกรมระบบบัญชีเหมาจ่ายให้แก่สหกรณ์ออมทรัพย์มหาวิทยาลัย สงขลานครินทร์ จำกัด ปีละ 30,000 บาท
3.6 ค่าธรรมเนียมการสอบบัญชี	80,000.00	80,000.00	80,000.00	- ค่าธรรมเนียมการสอบบัญชีประจำปีบัญชี 2568 (ตั้งงบประมาณสูงสุดที่ผู้สอบบัญชีเสนอราคา)
3.7 ค่ารับรอง	40,000.00	42,184.75	45,000.00	- ค่ารับรองคณะกรรมการ สมาชิก และบุคคลอื่นที่เกี่ยวข้องกับสหกรณ์ฯ
3.8 เงินบ้านหนึ่งเจ้าหน้าที่	344,540.00	473,790.00	369,650.00	- ค่าเงินบ้านหนึ่งเจ้าหน้าที่สหกรณ์ฯ จ่ายตามระเบียบสหกรณ์ออมทรัพย์มหาวิทยาลัย ราชภัฏนครศรีธรรมราช จำกัด ว่าด้วยเจ้าหน้าที่ของสหกรณ์ พ.ศ. 2567
3.9 ค่าใช้จ่ายวันประชุมใหญ่	1,274,300.00	1,154,599.00	1,236,550.00	- ค่าเบี้ยประชุมสมาชิก 1,500 บาท X656 คน = 984,000 บาท

รายการ	ปีบัญชี 2567		ปีบัญชี 2568	คำชี้แจง
	งบประมาณ (บาท)	จ่ายจริง (บาท)		
				- ค่าจัดทำรายงานประจำปี 2567 จำนวน 650 เล่ม 125 บาท x 650 เล่ม = 81,250 บาท - ค่าอาหารและเครื่องดื่ม 65,000 บาท - เงินรางวัลหนังสืออินชันทยอด 500 บาท x 30 รางวัล = 15,000 บาท - เงินรางวัลสำหรับสมาชิก 50,000 บาท - ของที่จะสีกสำหรับหน่วยงานที่เกี่ยวข้อง 17,000 บาท - ค่าตอบแทนเจ้าหน้าที่บันทึกภาพไฟล์ต 300 บาท x 5 คน = 1,500 บาท - ค่าตอบแทนฝ่ายจัดเตรียมสถานที่ 300 บาท x 17 คน = 5,100 บาท - ค่าตอบแทนฝ่ายลงทะเบียน 300 บาท x 7 คน = 2,100 บาท - ค่าตอบแทนกรรมการคัดเลือก (ตัวแทนสมาชิก) 300 บาท x 2 คน = 600 บาท - ค่าตอบแทนเจ้าหน้าที่ดูแลห้องประชุม 300 บาท x 2 คน = 600 บาท - ค่าผลิตสื่อประชาสัมพันธ์การประชุมใหญ่ฯ 7,900 บาท - ค่าสำเนาและค่าส่งหนังสือเชิญประชุมถึงสมาชิกกลุ่มเกษียณอายุราชการ 4,500 บาท - ค่าเช่าโต๊ะ เก้าอี้ สำหรับสมาชิกนั่งรับประทานอาหารกลางวัน จำนวน 20 ชุด 100 บาท x 20 ชุด = 2,000 บาท <p style="text-align: center;">รวมเป็นเงินทั้งสิ้น 1,236,550 บาท</p>
3.10 ค่าซ่อมแซมบำรุงรักษาสินทรัพย์	20,000.00	3,300.00	20,000.00	- ค่าซ่อมแซมบำรุงรักษาสินทรัพย์สหกรณ์ฯ
3.11 ค่าธรรมเนียมธนาคาร	10,000.00	1,013.00	7,000.00	- ค่าธรรมเนียมเพื่อทำธุรกรรมทางการเงิน และค่าธรรมเนียมอื่น
3.12 เงินสวัสดิการเจ้าหน้าที่	30,000.00	24,168.50	30,000.00	- ค่าสวัสดิการเจ้าหน้าที่ตามระเบียบสหกรณ์ฯ
3.13 เงินสมทบกองทุนประกันสังคม	45,000.00	45,000.00	45,000.00	- ค่าเงินสมทบประกันสังคมตามพระราชบัญญัติประกันสังคม
3.14 เงินกองทุนทดแทนประกันสังคม	1,000.00	1,060.00	1,200.00	- ค่าเงินกองทุนทดแทนตามพระราชบัญญัติประกันสังคม
3.15 ค่าสื่อสาร	30,000.00	33,740.77	35,000.00	- ค่าใช้บริการโทรศัพท์รายเดือนของสหกรณ์ฯ ค่าส่งเอกสาร และหน่วยงานอื่น ๆ
3.16 ค่าตกแต่งสำนักงาน	50,000.00	2,150.00	40,000.00	- ค่าตกแต่งสำนักงานสหกรณ์ฯ ตามความจำเป็น
3.17 ค่าเครื่องแบบเจ้าหน้าที่	15,000.00	15,000.00	-	- ค่าเครื่องแบบเจ้าหน้าที่สหกรณ์ฯ
3.18 ค่าสื่อประชาสัมพันธ์	10,000.00	5,400.00	10,000.00	- ค่าผลิตสื่อประชาสัมพันธ์สหกรณ์ฯ
3.19 ค่าใช้จ่ายการดำเนินงาน	190,000.00	-	100,000.00	- ค่าตอบแทนนายความ และค่าใช้จ่ายอื่นในการดำเนินงาน
3.20 ค่าเช่าตู้จำหน่าย	-	-	4,300.00	- ค่าเช่าตู้จำหน่ายสำหรับเก็บเอกสารสำคัญของสหกรณ์ฯ
3.21 ค่ามัดจำตู้จำหน่าย	-	-	3,800.00	- ค่ามัดจำตู้จำหน่ายสำหรับเก็บเอกสารสำคัญ
3.22 ค่าเช่าพื้นที่เว็บไซต์	-	-	800.00	- ค่าเช่าพื้นที่โดเมน (เหมาะจ่ายรายปี)
3.23 ค่าประกันความเสียหายอาคารสำนักงานสหกรณ์ฯ	-	-	2,800.00	- ค่าประกันความเสียหายอาคารสำนักงานสหกรณ์ฯ
3.24 ค่าประกันภัยสำหรับเงินสด	-	-	29,000.00	- ค่าประกันความสูญเสของเงินของสหกรณ์
3.25 ค่าเช่าพื้นที่ระบบสอบถามข้อมูล	-	-	8,000.00	- ค่าเช่าพื้นที่ระบบสอบถามข้อมูล จ่ายให้แก่สหกรณ์ออมทรัพย์มหาวิทยาลัยสงขลานครินทร์
3.26 ค่าเงินสนับสนุนระบบสอบถามข้อมูล	-	-	6,000.00	- ค่าเงินสนับสนุนระบบสอบถามข้อมูลผ่าน website ให้แก่สมาชิก จ่ายให้แก่สหกรณ์ออมทรัพย์มหาวิทยาลัยสงขลานครินทร์ จำกัด
4. หมวดค่าวัสดุ	185,000.00	177,443.55	185,000.00	
4.1 ค่าเครื่องเขียนแบบพิมพ์	185,000.00	177,443.55	185,000.00	- ค่าแบบพิมพ์ ค่าเครื่องเขียน ค่าถ่ายเอกสาร และค่าวัสดุอื่นที่ใช้ในงานสหกรณ์ฯ
5. หมวดค่าสาธารณูปโภค	122,000.00	117,295.00	122,000.00	
5.1 ค่าสาธารณูปโภค	50,000.00	50,000.00	50,000.00	- ค่าสาธารณูปโภคจ่ายให้มหาวิทยาลัยฯ เป็นรายปี
5.2 ค่าสาธารณูปโภค (ค่ากระแสไฟฟ้า)	72,000.00	67,295.00	72,000.00	- ค่ากระแสไฟฟ้าจ่ายให้มหาวิทยาลัยฯ เป็นรายเดือน

รายการ	ปีบัญชี 2567		ปีบัญชี 2568 งบประมาณ (บาท)	คำชี้แจง
	งบประมาณ (บาท)	จ่ายจริง (บาท)		
6. หมวดครุภัณฑ์ที่สิ่งก่อสร้าง	150,000.00	107,229.00	40,000.00	
6.1 เครื่องพรีนเตอร์	20,000.00	13,780.00	20,000.00	รายละเอียดตามเอกสารแนบ 1
6.2 เครื่องสำรองไฟ	13,000.00	10,570.00		
6.3 เครื่องสแกนเนอร์	27,000.00	16,000.00		
6.4 เก้าอี้สำนักงาน	19,000.00	14,160.00		
6.5 ตู้เก็บเอกสาร	40,000.00	19,150.00	20,000.00	รายละเอียดตามเอกสารแนบ 1
6.6 อุปกรณ์ดับเพลิง	10,000.00	9,600.00		
6.7 ตู้เย็น	10,000.00	9,590.00		
6.8 เครื่องบันทึกเวลาทำงานของเจ้าหน้าที่	8,000.00	-		
6.9 โทรศัพท์สำนักงานไร้สาย	3,000.00	1,190.00		
6.10 บอร์ดประชาสัมพันธ์สหกรณ์	-	9,000.00		
6.11 เครื่องบันทึกเสียง	-	4,189.00		
7. หมวดรายจ่ายอื่น ๆ	74,700.00	79,207.38	20,000.00	
7.1 ค่าใช้จ่ายเบ็ดเตล็ด	20,000.00	13,676.30	20,000.00	- ค่าใช้จ่ายเบ็ดเตล็ด เกี่ยวกับการดำเนินงานของสหกรณ์ฯ
7.2 ค่าเช่าตู้निกรัย	4,300.00	-		- ค่าเช่าตู้นิกรัยสำหรับเก็บเอกสารสำคัญของสหกรณ์ฯ
7.3 ค่ามัดจำตู้แจງตู้นิกรัย	3,800.00	-		- ค่ามัดจำตู้แจງตู้นิกรัยสำหรับเก็บเอกสารสำคัญ
7.4 ค่าเช่าพื้นที่เว็บไซต์	800.00	745.79		- ค่าเช่าพื้นที่โดเมน (เหมาจ่ายรายปี)
7.5 ค่าประกันความเสียหายอาคารสำนักงานสหกรณ์ฯ	2,800.00	2,786.12		- ค่าประกันความเสียหายอาคารสำนักงานสหกรณ์ฯ
7.6 ค่าประกันภัยสำหรับเงินสด	29,000.00	28,739.17		- ค่าประกันความสูญเสียของเงินของสหกรณ์
7.7 ค่าเช่าพื้นที่ระบบสอบถามข้อมูล	8,000.00	8,000.00		- ค่าเช่าพื้นที่ระบบสอบถามข้อมูล จ่ายให้แก่สหกรณ์ออมทรัพย์มหาวิทยาลัยสงขลานครินทร์ จำกัด
7.8 ค่าเงินสนับสนุนระบบสอบถามข้อมูล	6,000.00	6,000.00		- ค่าเงินสนับสนุนระบบสอบถามข้อมูลผ่าน website ให้แก่สมาชิก จ่ายให้แก่สหกรณ์มหาวิทยาลัยสงขลานครินทร์ จำกัด
7.9 ค่าป้องกันและกำจัดปลวก	-	19,260.00	-	- ค่าป้องกันและกำจัดปลวกสำนักงานสหกรณ์ฯ
8. โครงการตามแผนกลยุทธ์	10,000.00	6,100.00	10,000.00	
8.1 ค่าพัฒนาเว็บไซต์	10,000.00	-	10,000.00	- ค่าจ้างพัฒนาเว็บไซต์สหกรณ์ฯ
8.2 ค่าสวัสดิการวันเกิดสมาชิก	-	6,100.00	-	- เพิ่มเงินฝากแก่สมาชิกในวันเกิด (ตั้งแต่วันที่ 1 มกราคม 2567- วันที่ 7 กุมภาพันธ์ 2567 ตั้งแต่วันที่ 8 - 31 ธันวาคม 2567 จ่ายจากทุนสวัสดิการและการสงเคราะห์แก่สมาชิก และครอบครัว
รวม	5,399,900.00	4,916,474.95	5,258,060.00	

หมายเหตุ

1. งบประมาณรายจ่ายข้างต้นไม่ได้รวมต้นทุนการดำเนินงาน เช่น ดอกเบี้ยจ่ายเงินกู้ยืม, ดอกเบี้ยจ่ายเงินรับฝาก และค่าใช้จ่ายทางบัญชี เช่น ค่าบำเหน็จเจ้าหน้าที่ ค่าเสื่อมราคา ลิขสิทธิ์ซอฟต์แวร์ และค่าใช้จ่ายทางบัญชีอื่น ๆ เป็นต้น

2. ค่าใช้จ่ายทุกหมวด ถ้าวินิจฉัยได้ ยกเว้น หมวดที่ 1 เงินเดือน และหมวดที่ 6 ครุภัณฑ์และสิ่งก่อสร้าง

เอกสารแนบ 1

ประมาณการเครื่องใช้อุปกรณ์สำนักงาน ปี 2568

ลำดับที่	รายการ	จำนวน	ราคา/หน่วย	รวม	หมายเหตุ
1	เครื่องพรีนเตอร์	1	20,000	20,000	6.1
2	ตู้เก็บเอกสาร (ตู้ลิ้นชักเกอร์สำหรับเก็บ เอกสารของคณะกรรมการ ดำเนินการ	2	10,000	20,000	6.5

มติที่ประชุม

.....

4.4 กำหนดวงเงินกู้ยืมหรือค้ำประกัน ประจำปีบัญชี พ.ศ. 2568

ตามข้อบังคับสหกรณ์ออมทรัพย์มหาวิทยาลัยราชภัฏนครศรีธรรมราช จำกัด ได้กำหนดไว้ดังนี้

ข้อ 18 วงเงินการกู้ยืมหรือการค้ำประกัน ให้ที่ประชุมใหญ่กำหนดวงเงินการกู้ยืมหรือการค้ำประกันสำหรับปีหนึ่ง ๆ ไว้ตามที่จำเป็นและสมควรแก่การดำเนินงาน วงเงินซึ่งกำหนดคั้งว่านี้ ต้องเป็นไปตามที่กฎหมายว่าด้วยสหกรณ์กำหนดไว้และได้รับความเห็นชอบจากนายทะเบียนสหกรณ์

ข้อ 19 การกู้ยืมเงินหรือการค้ำประกัน สหกรณ์อาจกู้ยืมเงินหรือออกตั๋วสัญญาใช้เงินหรือโดยวิธีอื่นใดสำหรับใช้เป็นทุนดำเนินงานตามวัตถุประสงค์ได้ตามที่คณะกรรมการดำเนินการเห็นสมควร ทั้งนี้ จะต้องอยู่ภายในวงเงินการกู้ยืมหรือการค้ำประกันประจำปีตามข้อ 19

วงเงินกู้ยืมหรือการค้ำประกันของสหกรณ์ ประจำปีบัญชี 2567 นายทะเบียนสหกรณ์ให้ความเห็นชอบจำนวน 120 ล้านบาท มีข้อมูลดังนี้

1. วงเงินกู้ยืมและจำนวนหนี้คงเหลือ ณ วันที่ 31 ธันวาคม 2567

ลำดับที่	เงินกู้ยืม	วงเงินกู้ยืม	จำนวนเงินกู้ยืมใช้ไประหว่างปี	วงเงินกู้ยืมคงเหลือ ณ วันที่ 31 ธ.ค. 2567	อัตราดอกเบี้ยร้อยละ (ต่อปี) ณ วันที่ 31 ธ.ค. 2567
	เงินกู้ยืมระยะสั้น				
1	ตั๋วสัญญาใช้เงินธนาคารออมสิน	20,000,000.00	0.00	20,00000.00	3.20
	รวมเงินกู้ยืมระยะสั้น	20,000,000.00	0.00	20,00000.00	

2. เงินฝาก ณ วันที่ 31 ธันวาคม 2567

ลำดับที่	เงินรับฝากจากสหกรณ์อื่น	เงินรับฝากจากสหกรณ์อื่น คงเหลือ ณ วันที่ 31 ธ.ค.2567	อัตราดอกเบี้ยร้อยละ (ต่อปี) ณ วันที่ 31 ธ.ค. 2567
1	สหกรณ์การเกษตรพัฒนาชนบทบพิต้า จำกัด	359,853.17	2.90
2	สหกรณ์ออมทรัพย์โรงพยาบาลมหาราชนครศรีธรรมราช จำกัด	21,690,083.07	2.90
	รวมเงินรับฝากจากสหกรณ์อื่น	22,049,936.24	

3 ทุนเรือนหุ้นและทุนสำรอง ณ วันที่ 31 ธันวาคม 2567

ที่	รายการ	จำนวนเงิน (บาท)
1	ทุนเรือนหุ้น	229,283,340.00
2	ทุนสำรอง	21,090,535.30
	รวม	250,373,875.30
	1.5 เท่า (ทุนเรือนหุ้น+ทุนสำรอง)	375,560,812.95

ระเบียบนายทะเบียนสหกรณ์ ว่าด้วยหลักเกณฑ์การพิจารณาให้ความเห็นชอบวงเงินการกู้ยืมหรือการการค้าประกันของสหกรณ์ พ.ศ. 2561

7.2 หลักเกณฑ์การพิจารณาทั่วไปสำหรับสหกรณ์แต่ละประเภท

7.2.1 พิจารณาจากทุนเรือนหุ้นที่พิจารณาแล้วรวมกับทุนสำรองของสหกรณ์ตามงบทดลอง ณ วันสิ้นเดือนสุดท้าย ก่อนวันประชุมใหญ่

7.2.2 กำหนดค่าสัมประสิทธิ์ในการคำนวณวงเงินกู้ยืมของสหกรณ์ แยกตามประเภทของสหกรณ์ ดังนี้

(1) ประเภทสหกรณ์ออมทรัพย์ถือใช้วงเงินการกู้ยืมของสหกรณ์ไม่เกิน 1.5 เท่า ของทุนเรือนหุ้นรวมกับทุนสำรองของสหกรณ์

(2) ประเภทของสหกรณ์ร้านค้า...

วงเงินกู้ยืมหรือการค้าประกันของสหกรณ์ ตามที่นายทะเบียนสหกรณ์กำหนด คือ ไม่เกิน 1.5 เท่า ของทุนเรือนหุ้นรวมกับทุนสำรอง จำนวน 375.56 ล้านบาท ในปีบัญชี 2568 สหกรณ์มีเงินทุนเพียงพอในการให้บริการสมาชิก เพื่อให้การบริหารงานมีประสิทธิภาพ รองรับการขยายการให้บริการ สำรองการขาดสภาพคล่องในระยะสั้น ๆ ดังนั้น จึงขอเสนอกำหนดวงเงินกู้ยืมหรือการค้าประกันของสหกรณ์ ประจำปี 2568 จำนวน 120 ล้านบาท ซึ่งไม่เกิน 1.5 เท่าของทุนเรือนหุ้นรวมกับทุนสำรอง (เท่ากับปีก่อน)

จึงเสนอที่ประชุมเพื่อพิจารณากำหนดวงเงินกู้ยืมหรือการค้าประกันของสหกรณ์ ประจำปี 2568 จำนวนเงิน 120 ล้านบาท

มติที่ประชุม

.....

4.5 คัดเลือกผู้สอบบัญชีภาคเอกชนเป็นผู้สอบบัญชี ประจำปีบัญชี 2568 และกำหนดค่าธรรมเนียมการสอบบัญชี

คณะกรรมการดำเนินการ ชุดที่ 40 ในการประชุมครั้งที่ 12/2567 เมื่อวันที่ 25 ธันวาคม 2567 มีมติให้เสนอรายชื่อผู้สอบบัญชี จำนวน 2 บริษัท (มีผู้เสนอราคาเป็นผู้สอบบัญชี 2 บริษัท) ต่อที่ประชุมใหญ่ เพื่อพิจารณาอนุมัติ เพื่อเป็นผู้สอบบัญชีประจำปีบัญชี 2568 รายละเอียดดังนี้

รายละเอียด	คุณมีชัย มิตรารมย์ ผู้สอบบัญชี	คุณสุโสบต้า ใจดี ผู้สอบบัญชี
1.วัตถุประสงค์และขอบเขตการตรวจสอบ	<ul style="list-style-type: none"> - ตรวจสอบด้วยตนเอง พร้อมผู้ช่วยปฏิบัติงาน สอบบัญชีอย่างน้อยปีละ 3 ครั้ง ครั้งละไม่น้อยกว่า 2 วันทำการ - มีจำนวนผู้ช่วยปฏิบัติสอบบัญชีไม่น้อยกว่า 4-5 คน - เข้าร่วมประชุมคณะกรรมการดำเนินการด้วยตนเอง หรือมอบหมายผู้ช่วยปฏิบัติงานสอบบัญชี ในคราวที่มีวาระการพิจารณารับรองงบการเงินของสหกรณ์ 	<ul style="list-style-type: none"> - ตรวจสอบด้วยตนเอง พร้อมผู้ช่วยปฏิบัติงาน สอบบัญชีอย่างน้อยปีละ 3 ครั้ง ครั้งละไม่น้อยกว่า 3-5 วันทำการ - มีจำนวนผู้ช่วยปฏิบัติสอบบัญชีไม่น้อยกว่า 4-5 คน - เข้าร่วมประชุมคณะกรรมการดำเนินการด้วยตนเอง ในคราวที่มีวาระการพิจารณารับรองงบการเงินของสหกรณ์
2. ความรับผิดชอบของผู้สอบบัญชี	<ul style="list-style-type: none"> - ระบุและประเมินความเสี่ยงจากการแสดงข้อมูลที่ขัดต่อข้อเท็จจริงอันเป็นสาระสำคัญในงบการเงินไม่ว่าจะเกิดจากการทุจริตหรือข้อผิดพลาด - ทำความเข้าใจในระบบการควบคุมภายในที่เกี่ยวข้องกับการตรวจสอบ เพื่อออกแบบวิธีการตรวจสอบที่เหมาะสมกับสถานการณ์ - ประเมินความเหมาะสมของนโยบายการบัญชีที่คณะกรรมการดำเนินการสหกรณ์ใช้ และความสมเหตุสมผลของประมาณการทางบัญชีและการเปิดเผยข้อมูลที่เกี่ยวข้อง - สรุปรู้เกี่ยวกับความเหมาะสมของการใช้เกณฑ์การบัญชีสำหรับการดำเนินงานต่อเนื่องของคณะกรรมการดำเนินการสหกรณ์ และจากหลักฐานการสอบบัญชีที่ได้รับ - ประเมินการนำเสนอโครงสร้างและเนื้อหาของงบการเงินโดยรวม รวมถึงการเปิดเผยข้อมูลว่างบการเงิน แสดงรายการและเหตุการณ์ที่เกิดขึ้นโดยถูกต้องตามที่ควรหรือไม่ 	<ul style="list-style-type: none"> - ระบุและประเมินความเสี่ยงจากการแสดงข้อมูลที่ขัดต่อข้อเท็จจริงอันเป็นสาระสำคัญในงบการเงินไม่ว่าจะเกิดจากการทุจริตหรือข้อผิดพลาด - ทำความเข้าใจในระบบการควบคุมภายในที่เกี่ยวข้องกับการตรวจสอบที่เหมาะสมกับสถานการณ์ - ประเมินความเหมาะสมของนโยบายการบัญชีที่คณะกรรมการดำเนินการใช้ และความสมเหตุสมผลของประมาณการทางบัญชีและการเปิดเผยข้อมูลที่เกี่ยวข้อง - สรุปรู้เกี่ยวกับความเหมาะสมของการใช้เกณฑ์การบัญชีสำหรับการดำเนินงานต่อเนื่องของคณะกรรมการดำเนินการสหกรณ์ และจากหลักฐานการสอบบัญชีที่ได้รับ - ประเมินการนำเสนอโครงสร้างและเนื้อหาของงบการเงินโดยรวม รวมถึงการเปิดเผยข้อมูลว่างบการเงิน แสดงรายการและเหตุการณ์ที่เกิดขึ้นโดยถูกต้องตามที่ควรหรือไม่

รายละเอียด	คุณมีชัย มิตรารมย์ ผู้สอบบัญชี	คุณสุโบดำ ใจดี ผู้สอบบัญชี
<p>3. ความรับผิดชอบของคณะกรรมการดำเนินการสหกรณ์</p>	<ul style="list-style-type: none"> - การจัดทำและการแสดงรายการอย่างถูกต้องตามควรของงบการเงิน โดยสอดคล้องกับระเบียบนายทะเบียนสหกรณ์ - การจัดให้มีการควบคุมภายในที่พิจารณาว่ามีความจำเป็นเพื่อให้สามารถจัดทำงบการเงินโดยปราศจากการแสดงข้อมูลที่ขัดต่อข้อเท็จจริงอันเป็นสาระสำคัญ ไม่ว่าจะเนื่องจากการทุจริตหรือข้อผิดพลาด - ในการจัดทำงบการเงิน คณะกรรมการดำเนินการสหกรณ์รับผิดชอบในการประเมินความสามารถของสหกรณ์ในการดำเนินงานต่อเนื่อง 	<ul style="list-style-type: none"> - การจัดทำและการแสดงรายการอย่างถูกต้องตามควรของงบการเงิน โดยสอดคล้องกับระเบียบนายทะเบียนสหกรณ์ - การจัดให้มีการควบคุมภายในที่พิจารณาว่ามีความจำเป็นเพื่อให้สามารถจัดทำงบการเงินโดยปราศจากการแสดงข้อมูลที่ขัดต่อข้อเท็จจริงอันเป็นสาระสำคัญ ไม่ว่าจะเนื่องจากการทุจริตหรือข้อผิดพลาด - ในการจัดทำงบการเงิน คณะกรรมการดำเนินการสหกรณ์รับผิดชอบในการประเมินความสามารถของสหกรณ์ในการดำเนินงานต่อเนื่อง
<p>4. ค่าธรรมเนียมการสอบบัญชี</p>	<p>การคำนวณค่าธรรมเนียมการสอบบัญชีข้าพเจ้าคิดตามปริมาณธุรกิจ ความเสี่ยงในการสอบบัญชีภารกิจที่นายทะเบียนสหกรณ์และกรมตรวจบัญชีสหกรณ์กำหนด จำนวนเงิน 80,000 บาท</p>	<p>การคำนวณค่าธรรมเนียมการสอบบัญชีข้าพเจ้าคิดตามปริมาณธุรกิจ ความเสี่ยงในการสอบบัญชีภารกิจที่นายทะเบียนสหกรณ์และกรมตรวจบัญชีสหกรณ์กำหนด จำนวนเงิน 80,000 บาท</p>
<p>5. การรายงานผลการตรวจสอบบัญชี</p>	<ul style="list-style-type: none"> - รายงานผลการตรวจสอบบัญชีระหว่างปีให้สหกรณ์ทราบ จำนวน 1 ครั้ง และรายงานให้กรมตรวจบัญชีสหกรณ์ทราบด้วย - รายงานผลการสอบบัญชีประจำปี โดยจะจัดส่งรายงานของผู้สอบบัญชี และรายงานผลการตรวจสอบบัญชีเพื่อนำเสนอไว้ในรายงานประจำปี และรายงานให้กรมตรวจบัญชีสหกรณ์ทราบด้วย 	<ul style="list-style-type: none"> - รายงานผลการตรวจสอบบัญชีระหว่างปีให้สหกรณ์ทราบ จำนวน 1 ครั้ง และรายงานให้กรมตรวจบัญชีสหกรณ์ทราบด้วย - รายงานผลการสอบบัญชีประจำปี โดยจะจัดส่งรายงานของผู้สอบบัญชี และรายงานผลการตรวจสอบบัญชีเพื่อนำเสนอไว้ในรายงานประจำปี และรายงานให้กรมตรวจบัญชีสหกรณ์ทราบด้วย

คณะกรรมการดำเนินการจึงเสนอที่ประชุมเพื่อพิจารณาคัดเลือกผู้สอบบัญชี ประจำปี 2568 และกำหนดค่าธรรมเนียมการตรวจสอบ

มติที่ประชุม

.....

4.6 เลือกตั้งคณะกรรมการดำเนินการ ประจำปีบัญชี 2568

4.6.1 การเลือกตั้งคณะกรรมการดำเนินการ ประจำปีบัญชี 2568

อาศัยอำนาจตามข้อบังคับสหกรณ์ออมทรัพย์มหาวิทยาลัยราชภัฏนครศรีธรรมราชจำกัด พ.ศ. 2565 ข้อ 69 ว่าด้วยคณะกรรมการดำเนินการ ประกอบกับมติที่ประชุมคณะกรรมการดำเนินการ ชุดที่ 40 ในการประชุมครั้งที่ 10/2567 เมื่อวันที่ 30 ตุลาคม 2567 กำหนดให้สหกรณ์ดำเนินการรับสมัครประธานกรรมการ จำนวน 1 คน กรรมการดำเนินการ 8 คน แทนตำแหน่งที่ว่างซึ่งครบวาระ เพื่อนำเสนอที่ประชุมใหญ่ประจำปี 2567 เลือกตั้ง ดังนี้

รายชื่อกรรมการดำเนินการที่พ้นตำแหน่งตามวาระ ในปี 2567 ดังนี้

ลำดับที่	ชื่อ-สกุล	ตำแหน่ง	หมายเหตุ
1.	นายอรรครา ธรรมาธิกุล	ประธานกรรมการ	วาระที่ 1 ปีที่ 2
2.	นายโสภณ ชุมทองโต	รองประธานกรรมการ คนที่ 2	วาระที่ 2 ปีที่ 2
3.	นายวรเวช ว่องศิริ	กรรมการและเหรัญญิก	วาระที่ 1 ปีที่ 2
4.	นายคมกฤษ แก่นทอง	กรรมการและเลขานุการ	วาระที่ 2 ปีที่ 1
5.	นายอำนาจ น้อยผา	กรรมการ	วาระที่ 1 ปีที่ 2
6.	นายประหยัด เกษม	กรรมการ	วาระที่ 1 ปีที่ 2
7.	นายชัชวาลย์ รัตนพันธุ์	กรรมการ	วาระที่ 1 ปีที่ 2
8.	นายศุภฤกษ์ การธรรมณี	กรรมการ	วาระที่ 1 ปีที่ 2

รายชื่อกรรมการดำเนินการที่พ้นจากตำแหน่งตามข้อบังคับสหกรณ์ออมทรัพย์มหาวิทยาลัยราชภัฏนครศรีธรรมราช จำกัด พ.ศ. 2565 ข้อ 73 (3) ขาดจากสมาชิกภาพ ดังนี้

ลำดับที่	ชื่อ-สกุล	ตำแหน่ง	หมายเหตุ
1.	นายสิทธิพร นิลแสง	กรรมการ	วาระที่ 1 ปีที่ 1

กรรมการดำเนินการที่อยู่ในตำแหน่งตามวาระ ในปี 2568 ดังนี้

ลำดับที่	ชื่อ-สกุล	ตำแหน่ง	หมายเหตุ
1.	นายวินัย จินดาววัฒน์	รองประธานกรรมการ คนที่ 1	วาระที่ 2 ปีที่ 1
2.	นายสมพงศ์ เหมือนเพชร	กรรมการ	วาระที่ 2 ปีที่ 1
3.	นายจรัล ถิ่นพระบาท	กรรมการ	วาระที่ 1 ปีที่ 1
4.	นายสุรินทร์ ทองทศ	กรรมการ	วาระที่ 1 ปีที่ 1
5.	นางสาวปิ่นฤดี หนูบุตร	กรรมการ	วาระที่ 1 ปีที่ 1
6.	นางศิริวรรณ จุลทับ	กรรมการ	วาระที่ 1 ปีที่ 1

สหกรณ์ฯ ได้ดำเนินการรับสมัครประธานกรรมการ เมื่อวันที่ 2-20 ธันวาคม 2567 มีผู้สมัคร ดังนี้

รายชื่อผู้สมัครเลือกตั้งประธานกรรมการ จำนวน 2 คน ดังนี้

หมายเลข 1 รศ.ดร.ปานจิต มุสิก

หมายเลข 2 ผศ.ดร.อรรครา ธรรมาธิกุล

สหกรณ์ฯ ได้ดำเนินการรับสมัครกรรมการดำเนินการ เมื่อวันที่ 2-20 ธันวาคม 2567 มีผู้สมัคร ดังนี้

รายชื่อผู้สมัครเลือกตั้งกรรมการดำเนินการ จำนวน 12 คน ดังนี้

หมายเลข 1 ผศ.ดร.อำนาจ น้อยผา

หมายเลข 2 นายวรเวช ว่องศิริ

หมายเลข 3 ผศ.วิจิต มาลาเวช

หมายเลข 4 นายศักดิ์รพี ขุนเพชร

หมายเลข 5 ผศ.ประหยัด เกษม

หมายเลข 6 นายโพธิเศรษฐ์ โพธิ์ปลอด

หมายเลข 7 ดร.ศุภฤกษ์ กาธรรมณี

หมายเลข 8 นายชัชวาลย์ รัตนพันธุ์

หมายเลข 9 ผศ.วิจิต จรุงสุจริตกุล

หมายเลข 10 รศ.ดร.บำรุง ศรีนวลปาน

หมายเลข 11 นายโกศล ศะศิสุวรรณ

หมายเลข 12 นายคมกฤษ แก่นทอง

ผลการเลือกตั้งประธานกรรมการ

- 1.....
- 2.....

ผลการเลือกตั้งกรรมการดำเนินการ

- 1.....
- 2.....
- 3.....
- 4.....
- 5.....
- 6.....
- 7.....
- 8.....

คณะกรรมการดำเนินการปี 2568 ปฏิบัติงานในตำแหน่งตามโครงสร้างของสหกรณ์ ดังนี้

- | | |
|---------|----------------------|
| 1..... | เป็นประธานกรรมการ |
| 2..... | เป็นรองประธานคนที่ 1 |
| 3..... | เป็นรองประธานคนที่ 2 |
| 4..... | เป็นเหรัญญิก |
| 5..... | เป็นเลขานุการ |
| 6..... | เป็นกรรมการ |
| 7..... | เป็นกรรมการ |
| 8..... | เป็นกรรมการ |
| 9..... | เป็นกรรมการ |
| 10..... | เป็นกรรมการ |
| 11..... | เป็นกรรมการ |
| 12..... | เป็นกรรมการ |
| 13..... | เป็นกรรมการ |
| 14..... | เป็นกรรมการ |
| 15..... | เป็นกรรมการ |

มติที่ประชุม

.....

.....

4.7 เลือกตั้งผู้ตรวจสอบกิจการ ประจำปีบัญชี 2568

อาศัยอำนาจตามข้อบังคับสหกรณ์ออมทรัพย์มหาวิทยาลัยราชภัฏนครศรีธรรมราชจำกัด พ.ศ. 2565 ข้อ 99 ว่าด้วยผู้ตรวจสอบกิจการ ประกอบกับมติที่ประชุมคณะกรรมการดำเนินการ ชุดที่ 40 ในการประชุมครั้งที่ 10/2567 เมื่อวันที่ 30 ตุลาคม 2567 กำหนดให้สหกรณ์ดำเนินการรับสมัครผู้ตรวจสอบกิจการ จำนวน 2 คน แทนตำแหน่งที่ว่างซึ่งครบวาระ เพื่อนำเสนอที่ประชุมใหญ่ประจำปี 2567 เลือกตั้ง ดังนี้

สหกรณ์ฯ ได้ดำเนินการรับสมัครผู้ตรวจสอบกิจการ เมื่อวันที่ 2-20 ธันวาคม 2567 มีผู้สมัคร ดังนี้

- หมายเลข 1 นางสาวอมรรัตน์ ขวลิต
- หมายเลข 2 นางสาววัชรภรณ์ ลิมพันธ์

ผลการเลือกตั้งผู้ตรวจสอบกิจการ

- 1.....
- 2.....

มติที่ประชุม

.....

.....

ระเบียบวาระที่ 5

เรื่องอื่น ๆ

.....

.....

.....

.....

.....

.....

.....

.....

.....

มติที่ประชุม

.....

.....

ภาคผนวก

★ ประมวลภาพโครงการศึกษาดูงาน ประจำปี 2567

● สหกรณ์ออมทรัพย์มหาวิทยาลัยธุรกิจบัณฑิต จำกัด



● สหกรณ์ออมทรัพย์มหาวิทยาลัยสวนดุสิต จำกัด



● ชุมนุมสหกรณ์ออมทรัพย์แห่งประเทศไทย จำกัด



★ ประมวลภาพทบทวนแผนกลยุทธ์และแผนบริหารความเสี่ยงฯ ประจำปี 2567
ณ เขาพลายดำรีสอร์ท ตำบลทุ่งไผ่ อำเภอสีชล จังหวัดนครศรีธรรมราช



★ ประมวลภาพโครงการ CSR

- มอบเครื่องกรองน้ำให้โรงเรียนวัดกัต ตำบลนาสาร อำเภอพระพรหม จังหวัดนครศรีธรรมราช



★ ประมวลภาพกิจกรรมสมาชิกสัมพันธ์ ประจำปี 2567





★ ประมวลภาพกิจกรรมโครงการอบรมอาชีพเสริมให้สมาชิกสหกรณ์ฯ “การทำหมี่คลุก”



★ ประมวลภาพกิจกรรมโครงการให้ความรู้แก่สมาชิกสหกรณ์ฯ “สหกรณ์ฯ ห่วงใย ใส่ใจสุขภาพ”



★ ประมวลภาพประชุมใหญ่สามัญประจำปี 2566





